PRÊMIOS NOBEL PEDEM PAZ: VIETNÃ

(Página 2)

O TEMPO

Tempo: Bom, névoa sêca.
Temperatura: Em elevação.
Ventos: Quadrante Norte, fracos. Visibilidade boa.
Máxima: 32.8 (Penha).
Mínima: 15.6 (Bangu).

80 CRUZEIROS

Diario Carioca

FUNDADO POR J. E. DE MACEDO SOARES EM 1928

ANO XXXVII — Rio de Janeiro, sexta-feira, 13 de agôsto de 1965 — N.º 11.570

BIBLIOTECA

O DÓLAR

O dólar-papel regulou no fechamento a Cr$ 1.855 para compra e a Cr$ 1.860 para venda. O dólar-exportação foi cotado a ... Cr$ 1.825 e o importação a Cr$ 1.850.

80 CRUZEIROS

Bôlsa registra recordes

Novos recordes foram registrados ontem no movimento da Bôlsa de Valôres do Rio de Janeiro, quando foram negociados 1.626.147 títulos que atingiram a cifra de .... Cr$ 2.021.631.310 cruzeiros. O recorde anterior havia sido registrado anteontem, sendo que os dirigentes da Bôlsa de Valôres esperavam que o movimento ultrapassasse a casa dos 2 bilhões de cruzeiros sòmente dentro de 15 ou 20 dias. O índice B.V. acusou uma alta de 41 pontos ficando estabelecido em 615 pontos com tôdas as ações acusando alta. Está prevista para a próxima segunda-feira a inauguração de nova forma de pregão que será dividido em "principal, secundário e por fração".

Arinos, propondo a reforma:

SEM PARLAMENTARISMO O CAOS VIRÁ EM 1966

O Senador Afonso Arinos já fêz entrega aos Ministros Luís Viana Filho e Cordeiro de Farias de seu estudo sôbre a Reforma Institucional. O trabalho compreende apenas uma justificação da tese e a definição do regime proposto, sem que fôsse redigido o texto da emenda constitucional que o instituirá. Acredita o Senador udenista que é urgente a aplicação antecipada do remédio para os males que se agravarão, especialmente a partir de janeiro de 1966.

"Quem se opuser à idéia — disse — ficará responsável pelo que ocorrer depois de janeiro de 66". (Pág. 4.)

'Miss' B-2 entre as 15 do fim

LONG BEACH (UPI-DC) — 'Miss" São Paulo e B-2, Sandrinha, classificou-se entre as 15 semifinalistas no concurso "Miss" Beleza Internacional que se realiza nesta cidade. Amanhã, a representante brasileira, juntamente com as "Misses" Alemanha, Coréia, Dinamarca, Espanha, Estados Unidos, Finlândia, Holanda, Inglaterra, Israel, Itália, Malásia, Peru, África do Sul e Taiti, estará disputando o título magno do certame de beleza. As môças já iniciaram os ensaios finais para a grande apresentação, sendo que "Miss" Brasil demonstrou grandes esperanças de que possa vencer o concurso "Miss" Nicarágua, Patrícia Estela Mena, de 20 anos de idade, foi eleita na noite de ontem a jovem mais popular do certame em *enquete* efetuada por um jornal local.

O pêso leve da morte

MEDELIN, Colômbia (UPI-DC) — Jairo Gutierrez, jovem boxeador de 19 anos, beijou a lona e morreu com um murro de José Navarro, quando disputavam um campeonato local de pêso leve. Nos 2 primeiros "rounds", Gutierrez levava vantagem. Mas começou a apanhar e, antes do quinto, o juiz suspendia a luta. Gutierrez saiu da lona para o hospital e de lá para o cemitério.

DC-Rápidas

Procedente dos EUA, chegou ontem ao Rio o oculista John Lean. Participará do IV Congresso Internacional de Oftalmologia. A entrega dos diplomas do Curso de Jornais e Jornalistas está programada para o próximo dia 20 Será na Biblioteca Serafim da Silva Neto. ● No campo da saúde, um dos mais graves problemas do Brasil — segundo o médico Marcel Candeau, da Organização Mundial de Saúde — é a varíola. ● A Associação Latino-Americana de Direito Aeronáutico realizará em Uberlândia, no período de 15 a 22 do corrente, reunião para a elaboração do Código Internacional de Direito Aeronáutico. ● Tiveram início os ensaios da peça "O Pagador de Promessas", de Dias Gomes, no Teatro Santa Isabel. ● Para comemorar a Semana de Caxias, o Exército programou diversas solenidades Armamento militar estará em exposição nas várias praças da cidade. ● O II Simpósio Brasileiro Sôbre Fotografias Aéreas será encerrado amanhã, com cerimônia na Escola Nacional de Engenharia ● Foram realizadas ontem, na Faculdade Nacional de Direito, as eleições para o Centro Acadêmico Cândido de Oliveira. Agentes do DOPS permaneceram durante todo o dia no Largo do CACO. ● Porque não quis mais sustentar seu companheiro, a funcionária do Hospital dos Bancários, Ida Maria dos Santos, foi assassinada ontem, com duas punhaladas, pelo biscateiro Benedito Cabral, em Ipanema na Rua Nascimento Silva. A Polícia está procurando o assassino. ● O Ministro Vasco Leitão da Cunha assinou ontem, no Itamarati, com o Embaixador da Espanha Jaime Alba, o acôrdo para supressão de vistos em passaportes comuns dos dois países.

DO GERAL AO PARTICULAR

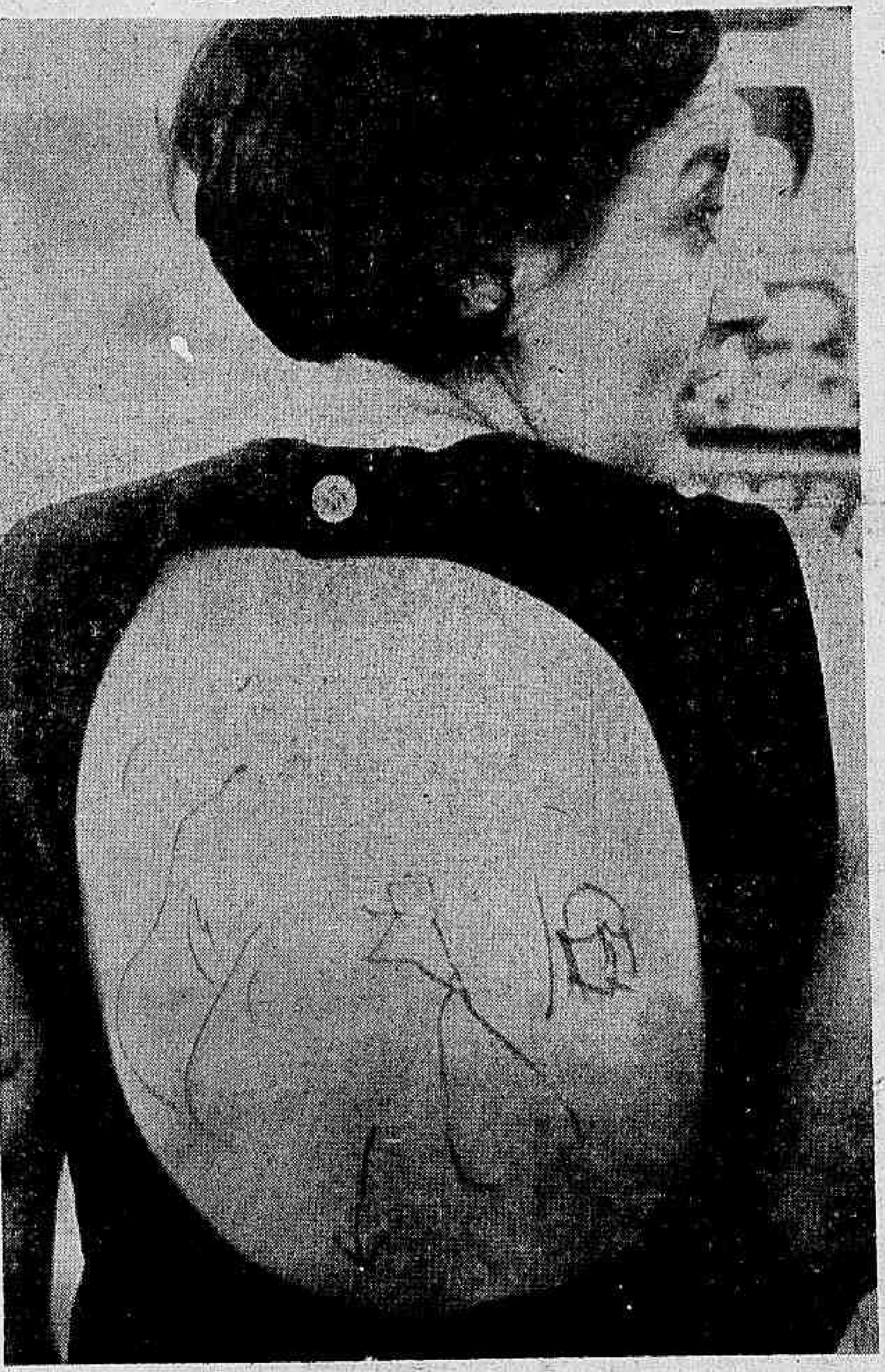

«Du Général au Particulier» foi o nome da exposição em que os pintores Maurice Lemaitre e Alex Smadja fizeram êsses desenhos nas costas de Ceres Franco. A tela é a pele, na bela moldura de Ceres. A mesma Ceres que é a responsável pela apresentação do Grupo Opinião-65, que inaugurou sua mostra ontem no Museu de Arte Moderna. No geral e no particular, quem fôr lá verá a pintura nova do País e, se tiver sorte, as costas assinadas de Ceres. O resto vai contado na pág. 7, por Claudir Chaves, Galerias & Museus

Foguete russo derruba avião dos EUA: Vietnã

SAIGON (Reuters-UPI-DC) — Foguetes terra-ar, possìvelmente soviéticos, derrubaram ontem um caça bombardeiro a jato "Skyhwk A-4", da Marinha americana, a 80 quilômetros a sudoeste de Hanói, durante um ataque a instalações estratégicas do Vietnã do Norte.

Um porta-voz militar dos Estados Unidos declarou que o avião estava fora do alcance das plataformas conhecidas de foguetes, que protegem Hanói. Já no mês passado, quando os foguetes entraram em ação pela primeira vez, um "Phantom" foi derrubado por um míssil disparado de uma plataforma de lançamento até então desconhecida.

No ataque de ontem — disseram os pilotos dos outros aviões (que voltaram sem danos ao porta-aviões "Midway") o aviador atingido não foi visto saltando de pára-quedas. Calcula-se, por isso, que tenha morrido no aparelho.

Não houve represália imediata contra as bases de foguetes no Vietnã do Norte, mas é provável que isso aconteça, pois, quando o primeiro avião foi derrubado, o Presidente Johnson ordenou a destruição da base da qual partiu o foguete, o que foi feito, sendo também atacada e danificada outra base próxima.

No Vietnã do Sul, enquanto isso, uma grande fôrça de reserva rompeu o cêrco do acampamento de Duc Co, sitiado pelo Viet-Cong há quinze dias. Rompido o cêrco, os pára-quedistas vietnamitas passaram a lutar pelo contrôle de um campo de pouso próximo ao acampamento, para poder evacuar mortos e feridos e receber abastecimento para a guarnição.

Em Pleiku, a 45 quilômetros de Duc Co, pára-quedistas e fuzileiros americanos, desembarcados de surprêsa, estavam ontem prontos para entrar em ação e reforçar as tropas sul-vietnamitas.

A coluna de infantaria vietnamita mandada como refôrço à guarnição de Duc Co conseguiu ontem entrar no acampamento, depois de ficar dois dias isolada e cercada pelo Viet-Cong. (Página 2.)

'Beatles' faturam bilhões

LONDRES (UPI-DC) — Os "Beatles" embarcarão hoje para nova *tournée* nos Estados Unidos, onde se apresentarão inicialmente no Estádio Shea, em Nova Iorque, no domingo à noite. No ano passado, em rápido giro pela América do Norte, os cantores inglêses ganharam 3 milhões de dólares. Para a primeira audição do conjunto todos os lugares estão vendidos, sendo grande o número de pessoas que ainda tenta conseguir lugar para assistir aos famosos cantores.

CNC quer retôrno dos estímulos

Representantes das associações comerciais de todo o País reuniram-se ontem na Confederação Nacional do Comércio, sob a presidência do Sr. Cláudio Ramos (foto), presidente da ACADE e vice da CNC, para tratar dos meios de revogar a Instrução 188 do CONEP, que suspendeu os estímulos fiscais e creditícios criados pela instrução interministerial nº 71, aos que estabilizassem os preços. Os comerciantes (principalmente os importadores), ameaçam assumir uma posição de agressividade para obter a volta dos estímulos e até quebrar a solidariedade que vêm emprestando ao Govêrno Revolucionário, que foi, inclusive, acusado de voltar-se para o estatismo. (Oitava página)

UDN provou: Sebastião é benfeitor da humanidade

A vista dos documentos apresentados pela UDN, o Sr. Sebastião Pais de Almeida poderia ser considerado um benfeitor da humanidade — esta a conclusão a que chegou o Procurador Sizenando de Barros Filho, opinando em nome do Ministério Público no processo de impugnação do candidato pessedista.

"O Ministério Público sente-se no dever de proclamar a improcedência na argüição de abuso do poder econômico e argüição de atos de corrupção eleitoral, na forma das alegações feitas" — afirmou. O Procurador admitiu a argüição de inelegibilidade puramente em tese na parte de domicílio eleitoral. — (Página 5.)

TATIANA NÃO É SÓ NOSSA

Tatiana Leskova casou-se em fevereiro, no Uruguai, com o Sr. Antônio de Sousa, que veio ao Rio buscar um coreógrafo para a encenação da ópera "O Galo de Ouro». Agora, Tatiana não é mais só nossa. É da Banda Oriental, também. Leva seis meses aqui, seis meses lá, com seu amor uruguaio. Essas e outras coisas contou, ontem, à reporter do DC Regina Scheneider, que a encontrou na Secretaria de Educação

Belonaves para o Brasil

WASHINGTON (UPI-DC) — A Comissão Especial da Câmara de Representantes aprovou e enviou a Plenário o Projeto de Lei que autoriza a venda ou empréstimo de doze navios de guerra a países latino-americanos. Serão três para a Argentina, quatro para o Brasil, dois para o Chile e dois para o Peru. A Venezuela receberia um submarino.

O Comandante da Comissão das Fôrças Armadas da Câmara, Mendel Rivers, informou que tôdas as pespêsas de renovação e modernização dos navios, que estão atualmente na reserva, correrão por conta dos países que os recebam.

Doze mortos no desastre aéreo de Mato Grosso

Não existe a menor possibilidade de se encontrar sobreviventes entre as doze pessoas que estavam à bordo do avião C-46, bimotor, da Paraense Transportes Aéreos que caiu, ontem, na Serra dos Bugres, em Mato Grosso.

Esta informação é do Serviço de Busca e Salvamento que tentou, em vão, durante todo o dia aproximar-se do local do desastre que é de difícil acesso pois não existem, nas proximidades, nem clareiras, nem rios, nem estradas.

A tripulação do aparelho, de prefixo PP-BTH era chefiada pelo Comandante Ivã e co-pilôto Antunes.

Os trabalhos de resgates de recuperação de bens e vítimas, prosseguirão hoje. A FAB informou, também, que o aparelho, antigo, incendiou-se antes de cair e que o desastre ocorreu às 11 horas.

Nossa Dora deixa NI

A Sra. Dora Vasconcelos, ex-Cônsul do Brasil em Nova Iorque e recentemente nomeada para representar o Brasil na Polônia, recebeu do Ministro Vasco Leitão da Cunha, quando de sua substituição, o seguinte telegrama: "Na ocasião em que V. Exa. se desliga do Consulado Geral de Nova Iorque é-me grato felicitá-la pela sua magnífica atuação nos longos anos que aí serviu. Pude testemunhar, pela observação pessoal nos Estados Unidos e pela repercussão que teve no Brasil, que sob sua chefia o Consulado Geral alcançou raro prestígio pela atividade, eficiência e brilho no campo cultural, comercial e social».

Cachemira já matou 150 em quatro dias

NOVA DÉLI (UPI-DC) — Um comunicado do govêrno revelou ontem que 25 paquistaneses e 12 soldados indianos foram mortos em três combates travados anteontem em diversos pontos da Cachemira.

O comunicado informou que o total de baixas paquistanesas durante os quatro dias de hostilidades na região é de 109 mortos, 15 feridos e 36 capturados. As baixas entre as tropas indianas são calculadas em 41 mortos e 29 feridos.

Um porta-voz governamental disse ainda que em Korachi foi organizado um "Conselho de Ajuda Para Fôrças Revolucionárias, formado por 100 mil cidadãos de Cachemira que residem agora no Paquistão. Êsse Conselho teria como finalidade o recrutamento de voluntários e ajudar ativamente os lutadores da liberdade", que estão combatendo atualmente contra as fôrças do govêrno da Índia.

Informou-se que reina tranqüilidade em Srinagar, capital do Estado de Cachemira. A rádio Pan-Índia, órgão oficial do govêrno, anunciou que "nos subúrbios de Srinagar foram arrebatados ao inimigo munições e armas em grande quantidade".

Ocidente vê sinal verde em Genebra

GENEBRA (UPI-DC) — Os delegados ocidentais manifestaram esperança diante da aparente disposição dos soviéticos em subscrever novos acôrdos para o contrôle das armas atômicas, sem condicioná-los à retirada das tropas norte-americanas do Vietnã. Entretanto, prevêm que as demais condições impostas pelos soviéticos, impedirão um avanço concreto no sentido de obter um acôrdo definitivo sôbre a disseminação de armas nucleares e dos testes atômicos.

O chefe da delegação soviética, Semyon Tsarapkin, declarou na sua primeira intervenção que Moscou está disposta a assinar novos acôrdos, apesar da guerra vietnamita.

A Rússia acusou os Estados Unidos de fazer no Vietnã uma guerra suja e criminosa, porém salientou que os soviéticos não impõem como condição para os acôrdos de Genebra que haja uma solução para o conflito no Sudeste asiático.

Porta-vozes ocidentais assinalaram entretanto que isto seria interessante se fôsse verdade.

As quatro potências ocidentais que participam da Conferência, Estados Unidos, Grã-Bretanha, Canadá e Itália, esperam apresentar na próxima semana uma proposta conjunta sôbre a não-disseminação de armas nucleares.

Los Angeles: 1.500 negros contra Polícia

LOS ANGELES, Califórnia — (Reuters-DC) — Os habitantes de um bairro negro desta cidade olharam através das cortinas semi-cerradas de suas janelas e viram um espetáculo estarrecedor: vidros quebrados, pedras e destroços por tôda parte, e a ameaça de que as cenas de violência se repetiriam hoje à noite. A Polícia foi colocada em estado de alerta.

Mais de 1.500 negros, em sua maioria adolescentes, atacaram com policiais quarta-feira, à noite, durante oito horas, com pedras, garrafas e tijolos, depois que um agente de segurança prendeu um jovem motorista negro, acusado de dirigir em estado de embriaguez. Os amotinados também se voltaram contra os transeuntes, atacando os automóveis que passavam e saquearam os estabelecimentos policiais.

Dez policiais ficaram feridos, um dêles em estado grave, pois foi apunhalado nas costas. Pelo menos 20 negros ficaram feridos durante as repetidas cargas que agentes policiais com bastonadas. Vinte e seis pessoas foram detidas.

Um porta-voz do Comitê de Não-Violência disse aos jornalistas: "Não foi um conflito racial. Os primeiros alvos foram os carros de brancos. Mas, no fim, todos os que passavam de automóvel eram atacados, indistintamente".

Um porta-voz da Polícia declarou que o ocorrido não foi um motim racial, mas um desacato à autoridade.

"Êles atacavam todos os que passavam, brancos, negros ou mexicanos, disse. Os agredidos foram em sua maioria policiais, pois foram as primeiras pessoas de autoridade a reagir".

Uma moradora do bairro de Watts manifestou-se temerosa quanto ao futuro.

"Não sei como vamos viver agora aqui", disse a Sra. J. M. J. Ellis. "Tive mêdo de entrar em minha casa, eu vinha da igreja e vi centenas de rapazes nas ruas. Era uma coisa lamentável vidros quebrados por tôda parte. Os adolescentes apedrejavam todos os que passavam de automóvel. Vi uma pedra bater no pára-brisas do carro de um branco. Meu marido e eu rezamos durante tôda a noite".

Um jovem negro disse ter visto um menino acertar um carro com uma pedra. Em seguida, o motorista desceu do veículo e tentou esconder-se atrás de um prédio, mas foi caçado e surrado.

Oito prêmios Nobel pedem paz: Vietnã

SANTA BÁRBARA, Califórnia (Reuters — DC) — Oito laureados com o Prêmio Nobel da Paz dirigiram, ontem, um apêlo aos países envolvidos na guerra do Vietnã, para que adotem medidas imediatas para obter a cessação do fogo e um acôrdo negociado.

O apêlo foi divulgado em Santa Barbara, pelo Dr. Linus Pauling, cientista norte-americano que ganhou o Prêmio Nobel da Paz de 1962. O documento foi redigido em cooperação com o Parlamentar trabalhista inglês Philip Noel-Baker, Prêmio Nobel de 1959, e pelo Padre dominicano belga George Pire, laureado de 1958.

Diz o comunicado que essa é a primeira vez que ganhadores do Prêmio Nobel da Paz fazem um apêlo conjunto em favor da cessação das hostilidades num conflito.

O apêlo foi transmitido aos governos dos Estados Unidos, União Soviética, China e Vietnã do Norte, bem como ao Papa Paulo VI e ao Secretário-Geral da ONU, U Thant.

Os outros signatários foram Sir Norman Angell, escritor inglês; Lord Boyd Orr, inglês, antigo diretor da FAO; o Dr. Albert Schweitzer, humanitarista belga; Albert Luthuli, líder do Congresso Nacional sul-africano; e o norte-americano Martin Luther King.

Há, apenas, dois outros agraciados com o Prêmio Nobel da Paz: Lester Pearson, "premier" do Canadá; e o Dr. Ralph Bunche, Subsecretário da ONU. Segundo o Dr. Pauling, ambos informaram que, em virtude dos cargos oficiais que ocupam, não poderiam assinar um apêlo dêsse gênero.

Pára-quedistas dos EUA em Plaiku para salvar Duc Co

DUC CO, Vietnã do Sul — (Reuters-DC) — Neste principal palco de guerra do Vietnã, apareceram ontem em cena unidades de pára-quedistas norte-americanos que se chocaram com os guerrilheiros do Viet-Cong numa luta feroz.

A presença de pára-quedistas norte-americanos nesta sangrenta e disputada região foi uma surprêsa. Todavia, as autoridades permanecem em silêncio sôbre se as tropas apenas estão de sobreaviso e observando o campo de batalha, ou se os norte-americanos decidiram aceitar um desafio transmitido pelo Viet-Cong, através de sua emissora clandestina, para vir combater neste "front".

Foi revelado hoje que um contingente substancial de tropas de infantaria e pára-quedistas norte-americanos fôra transportado nos últimos dias de Bien Hoa para Pleiku, cidade na plataforma central do país, a 56 quilômetros desta cidade.

Um porta-voz norte-americano declarou que os pára-quedistas em Pleiku foram alvo de moderado fogo de metralhadoras e fuzis a 34 quilômetros a leste de Duc co — meio-caminho entre a cidade e o pôsto. Não divulgou o total de tropas mas declarou que eram elementos na 173ª Brigada Aerotransportada.

Os pára-quedistas atacados pediram apoio aéreo e enviaram uma patrulha na direção da cidade, de onde eram feitos nos disparos. Encontraram-na completamente deserta.

O pôsto de Duc Co conta com uma posição de comando na principal estrada entre Pleiku e a fronteira cambojana e a vitória para um lado ou outro significaria o contrôle da importante plataforma central do Vietnã do Sul.

Os sul-vietnamitas lançaram milhares de soldados para defender o acampamento de Duc Co e o Viet Cong — possìvelmente, auxiliado por unidades regulares norte-vietnamitas — ataca com o mesmo ímpeto para conquistá-lo.

Autoridades do Serviço Secreto declaram que um prisioneiro viet-cong identificara-se como membro da 365ª Divisão do Exército norte-vietnamita.

Os grupos avançados da coluna blindada marcharam para Duc Co na noite de quarta-feira, chegando cansados, sujos e fatigados de batalhas, após três dias de duros combates.

"Existem corpos de vie-congs espalhados por tôda parte" disse um conselheiro militar norte-americano, enquanto se desfazia de sua mochila.

Nesse ínterim, um general sul-vietnamita, acompanhado de todos os seus auxiliares e conselheiros norte-americanos, chegava a Duc Co para planejar os próximos movimentos da batalha que agora se torna a mais longa da guerra do Vietnã.

A sudeste, mais de seis batalhões de guerrilheiros, totalizando três mil homens, preparam-se para uma grande ofensiva.

Jato americano cai abatido por míssil

SAIGON, LONDRES, MANILA, MOSCOU, ACRA, WASHINGTON (Reuters — UPI — DC) — Um caça-bombardeiro "Shyhawk A-4", da marinha americana, foi abatido, ontem, a 80 quilômetros de Hanói, em território norte-vietnamita, por um foguete terra-ar. Como o pilôto não foi visto saltando de pára-quedas, presume-se que tenha morrido. O foguete não foi lançado por nenhuma das bases já conhecidas, que protegem o perímetro de Hanói.

E' a segunda vez que um avião americano cai no Vietnã do Norte, abatido por foguete. A 24 de julho, um "Phantom" foi derrubado a 65 quilômetros de Hanói. Dias depois, jatos americanos destruíram uma e danificaram outra base de foguetes. Essas bases também não eram conhecidas.

Fuzis derrubam jato

A agência noticiosa do Vietnã do Norte, citando um jornal de Hanói, informou ontem, sem dizer quando, que seis milicianos norte-vietnamitas derrubaram um avião a jato dos Estados Unidos com seis tiros de fuzil.

Segundo o jornal, os milicianos fizeram mira no focinho do avião e esperaram que chegasse mais perto. Quando distinguiram bem as marcas da fuzelagem, abriram fogo. O avião, um "Thunderchief F-105", perdeu o equilíbrio e caiu numa colina próxima.

A notícia acrescentou que os fuzis usados pelos milicianos eram antigos, dos muitos fornecidos pelos Estados Unidos à França durante a guerra da Indochina.

Hanói sem bombas

O Ministro da Defesa do Vietnã do Sul, General Nguyen Huu Co, declarou ontem em Manila, nas Filipinas, não acreditar que Hanói ou qualquer outra cidade do Vietnã do Norte seja bombombardeada. Acrescentou que muitas vêzes advogou o bombardeamento das estradas do Norte para o Sul, de modo a impedir a continuação da infiltração em benefício do Viet-Cong. "Mas não creio que destruamos Hanói ou qualquer outra grande cidade."

Voluntários russos

O "Komsomolskaya Pravda", jornal da Juventude Comunista, informou em Moscou que jovens russos estão se apresentando como voluntários para o Vietnã.

Já em abril, a União Soviética anunciava que enviaria voluntários para o Vietnã, para enfrentar o que chamou "intensificação da agressão americana" caso o govêrno norte-vietnamita o pedisse. Contudo, é esta a primeira vez que desde então a imprensa soviética menciona a possibilidade do envio de voluntários.

Nkrumah

O Presidente Kwame Nkrumah, de Gana, enviou ontem uma segunda mensagem ao Presidente Johnson sôbre a guerra do Vietnã, provàvelmente em resposta à resposta de Johnson à primeira mensagem.

Na primeira, entregue pelo Ministro do Exterior ganês Alex Quaison Sackey, Nkrumah pediu a suspensão dos ataques aéreos ao Vietnã do Norte, apêlo que Johnson rejeitou.

Nhrumah, que já mandou um emissário, Kwesi Armah, ao Vietnã do Norte, possìvelmente visitará Hanói a convite de Ho-Chi-Minh.

Lodge

O nôvo Embaixador dos Estados Unidos no Vietnã do Sul, Henry Cabot Lodge, prestou ontem juramento, perante o Presidente Johnson, antes de embarcar para Saigon. Johnson declarou durante a cerimônia que êle e Lodge estão plenamente de acôrdo quanto ao princípio de que os Estados Unidos só estão no Vietnã "para ajudar seu povo e seu govêrno a se ajudarem a si próprios".

O observação de Johnson foi considerada muito significativa, pois Lodge teria dito, a 27 de julho, na Comissão de Relações Exteriores do Senado, que os Estados Unidos manteriam suas fôrças no Vietnã do Sul mesmo que o govêrno de Saigon pedisse sua retirada.

Cingapura deixa o Ocidente usar suas bases para defesa

SINGAPURA (Reuters-DC) — Singapura não fará objeções ao uso de suas gigantescas bases britânicas pela Organização do Tratado do Sudeste da Ásia (SEATO) com propósitos defensivos ou para a segurança da Malásia e Singapura, declarou ontem o Ministro do Exterior do nôvo Estado independente.

O Chanceler S. Rajaratnam afirmou que Singapura terá de negociar novamente o seu tratado de defesa com a Grã-Bretanha porém que não se espera qualquer dificuldade, desde que as bases sejam usadas apenas com finalidades defensivas.

Fontes militares inglêsas contestaram os rumôres divulgados em Londres, segundo os quais a Grã-Bretanha talvez transfira suas grandes bases do Extremo Oriente para uma região mais segura, como o norte da Austrália. As mesmas fontes acentuaram que não consideram a secessão de Singapura da Malásia como um sério golpe para a política britânica de defesa.

Acrescentou o Rajaratman que as perspectivas de Cingapura manter relações com a Indonésia são boas, uma vez que êste país se considera fora da órbita da "confrontação" indonésia contra a Malásia.

A política de "confrontação" tem incluído atividades de guerrilheiros na fronteira de Bornéa entre a Indonésia e a Malásia, e o desembarque de soldados indonésios na Malásia, por meio de navios e pára-quedas.

Disse também Rajaratnam que é difícil afirmar ainda se a Indonésia aceitará Cingapura como nação soberana, e essa decisão poderá ser determinada pela atitude das nações afro-asiáticas, nenhuma das quais até agora reconheceu o nôvo Estado soberano.

OEA volta ao QG rebelde e fala de paz

SÃO DOMINGOS (UPI-DC) — Os mediadores da Organização dos Estados Americanos em São Domingos regressaram ontem ao Quartel General dos rebeldes, a fim de continuar as negociações para o estabelecimento de um govêrno provisório.

Um grupo de manifestantes quase bloqueou anteontem a partida dos mediadores da OEA, que haviam terminado uma reunião de duas horas com o Coronel Francisco Caamano e seus assessôres.

O Ministro de Relações Exteriores rebelde, Jottin Cury, no telegrama que enviou ontem à ONU, citou os nomes de quatro militares que, no entender dos rebeldes, devem ser afastados e que são o Coronel Pedro Bartolome Benoit, membro da Junta; Comodoro Francisco Rivero Caminero, Ministro das Fôrças Armadas; General Juan de los Santos Cespedes, Chefe da Aeronáutica e o General Elias Wessin y Wessin, Comandante do Centro de Adestramento San Isidro.

Reforma

A proposição apresentada pelos mediadores da OEA não menciona mudança alguma nos comandos das fôrças armadas, mas reintegraria os militares rebeldes nos respectivos postos, com opção para se reformarem e liberdade de abandonar o país, se o desejarem.

Os mediadores OEA apresentaram segunda-feira aos dois grupos suas propostas para a formação de um govêrno provisório, e sugeriram que quarta-feira à noite seria o momento oportuno para a cerimônia de assinatura.

Representantes dos empregados municipais visitaram ontem a Comissão da OEA, em sua sede no Hotel Embajador, queixando-se de que não haviam recebido seus salários de julho. Os representantes da OEA responderam que não forneceria mais fundos para os funcionários que deveriam esperar a instalação do govêrno provisório para receberem seus vencimentos.

Tenior

O "World Telegram & Sun", de Nova Iorque, disse ontem que o último plano da Organização dos Estados Americanos para a instalação de um govêrno provisório em São Domingos deverá enfrentar fatalmente a interminável polêmica dos elementos castro-comunistas, embora os dois grupos aceitem em princípio a solução da OEA.

"Isto, assinalou o jornal, nos faz perguntar se Garcia Godoy terá energia suficiente para abrir passo num caminho tão pedregoso, pois, ao contrário, a República Dominicana poderia desaparecer por completo."

"Porém, a OEA não tem outra alternativa senão exigir que se estabeleça e que se mantenha uma adequada fôrça militar no país, até que pelo menos se tenha obtido uma razoável estabilidade".

Guerrilha perde 21 no Peru

LIMA (Reuters-DC) — Terroristas liderados por comunistas sofreram ontem numerosas baixas, durante combates travados com fôrças do govêrno em local próximo à Cidade de Satipo, na encosta andina.

As primeiras notícias declaravam que tropas do Exército e unidades da Guarda Republicana (uma espécie de Polícia Militar), apoiadas por aviões da Fôrça Aérea, deram combate a um grupo de 250 terroristas, matando 21 dêles antes de o bando fugir para as selvas.

Não foram anunciadas baixas no lado governamental. A fôrça do govêrno vem perseguindo o grupo há vários dias. O mesmo bando terrorista matou há dois dias dois policiais e um civil, numa emboscada a 15 quilômetros a Sudeste de Satipo.

Enquanto o govêrno continua mobilizando suas fôrças para combater o levante terrorista, iniciado em junho, fontes bem-informadas declaram que muitos estudantes que estiveram em Cuba ou Moscou ligaram-se aos terroristas.

Fontes policiais informaram que 18 pessoas, inclusive alguns estudantes universitários, capturados na região de Pucata, estão sendo interrogados em Lima sôbre as atividades terroristas.

O govêrno declarou estado de sítio face à ameaça terrorista, acusando diretamente Cuba, a União Soviética e a China Comunista de encorajarem tais atividades através de transmissões de rádio.

ASSISTÊNCIA AOS LAZAROS

O Hospital dos Lázaros (atual Frei Antônio) instituição de iniciativa privada sita na Praça Mário Nazaré n.º 52 São Cristovão telefone: 28-0045 aceita qualquer auxílio ou donativo para assistência aos enfermos hansenianos ali internados. Dirigir-se no local à Irmã Superiora.

Reunião urgente da ONU — pede Caamano

NAÇÕES UNIDAS (Reuters — DC) — O govêrno "constitucionalista" da República Dominicana solicitou uma reunião urgente do Conselho de Segurança da ONU, para considerar a "perigosa mudança" na situação política do país.

Um porta-voz da ONU declarou que o Dr. Jottin Cúri, Ministro de Exterior do Coronel Francisco Caamano, telegrafara ao Secretário-Geral U Thant, solicitando a reunião do Conselho.

Uma cópia do pedido circulou ontem, entre os onze membros do Conselho e o seu presidente. Lord Caradon, da Grã-Bretanha, sondou a reação dos referidos membros à convocação.

Reunião é incerta

Não se registrou qualquer indicação imediata quanto à possibilidade de o Conselho vir a reunir-se para examinar os novos acontecimentos na revolução que a 24 de abril tornou a República Dominicana um ponto de fricção para o qual se dirigiram as atenções mundiais

A ONU não reconhece nem o govêrno de Caamano nem o rival — o "govêrno de reconstrução" chefiado pelo General Antônio Imbert Barreras — como representante dominicano nas Nações Unidas.

O telegrama do Dr. Cury refere-se às negociações entre os governos rivais e a comissão "ad-hoc" da Organização dos Estados Americanos (OEA), que procura o estabelecimento de um govêrno provisório

Declara que o govêrno "constitucional" concordara com à comissão numa série de pontos do plano de paz da OEA que objetiva colocar um ponto final na guerra civil que já custou pelo menos 1 500 vidas.

Todavia, os "constitucionalistas" vêm sendo forçados a fazer certas concessões devido à presença e à "atitude agressiva" da Fôrça de Paz Interamericana estacionada na República Dominicana. Um porta-voz das Nações Unidas, sumariando o texto do telegrama, nao entrou em detalhes a êsse respeito.

Diz o Dr Cury que a OEA, através da Comissão, vem tentando impor a qualquer govêrno provisório certos nomes inaceitáveis para os insurretos.

Citou o General Elias Wessin y Wessin comandante do exército que liderou a resistência após a queda da junta de Reid Cabral como um dos inaceitáveis.

Disse que Wessin y Wessin principal sustentáculo militar da Junta de Imbert, e outros, foram responsáveis por "atos de genocídio".

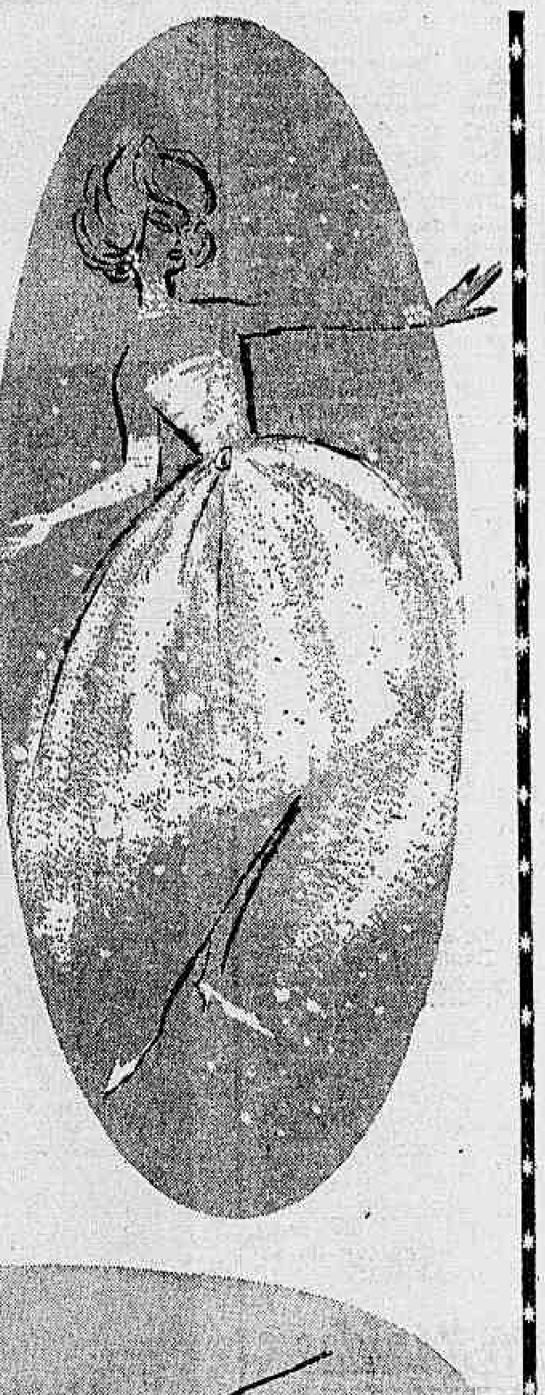

repetimos:

MELHORAR É A NOSSA FORMA DE AGRADECER!

Por isso, buscamos sempre o aprimoramento. E num só espetáculo de grande classe, reunimos três máximos: o máximo em músicas, o máximo em cenografia, o máximo em **SHOW**

Um desfile dos grandes sucessos musicais de todos os tempos e de seus melhores intérpretes, selecionados através de uma pesquisa especialmente elaborada pelo IBOPE.

CAUBY PEIXOTO
TITO MADI
LUCIENNE FRANCO
AGOSTINHO DOS SANTOS
ALCIDES GERARDI
PERY RIBEIRO
WILMA BENTEVEGNA
DÓRIS MONTEIRO
MOACYR FRANCO
DENISE BARRETO

e outros grandes cartazes da música popular brasileira.

HOJE ÀS 20 H

MPM · GB

TV EXCELSIOR CANAL 2

Isa Motta e Maurício de Lacerda Filho apresentam:

Ponto-contraponto

Lott

Os dois ventriloquos Ermirio de Morais e Valério Konder possuem, ambos, o mesmo boneco: o Marechal Lott. É dificil de acreditar que as declarações recentes dêste, quanto a sua candidatura, sejam de sua autoria exclusiva. Não são de seu estilo, nem revelam a sua personalidade forjada na disciplina militar.

Possivelmente, êle mal sabe as declarações que anda fazendo, ou andam fazendo por êle. Pois tudo quanto diz, agora, contraria, inteiramente, tudo quanto disse antes. E verdade que jamais o digno marechal primou pela lógica. Mas, também, êstes excessos de contradições, com avanços e recuos inexplicáveis, dão para desconfiar que interferências várias estão perturbando o raciocinio do marechal.

Quando pediu êle a transferência de seu titulo eleitoral para o Estado do Rio, afirmou que assim procedia propositadamente, pois não lhe interessava mais a politica, e sim as rosas. Devem estar todos lembrados do famoso acampamento nos jardins de sua casa, em Teresopolis e de sua resistencia implacável a todos os pedidos e súplicas para que aceitasse a candidatura ao Govêrno da Guanabara.

Depois do alvoroçado acampamento, e enfim serenados os clamôres produzidos pela negativa de Lott, quando já se pensava que o velho militar só se preocupava com os seus trabalhos de jardinagem, eis que êle surge, caido dos céus de Teresopolis diretamente dentro da Convenção do PTB, como candidato, já sem fazer aquelas suas exigências costumeiras. Aceitava q u a l q u e r negócio. Como aceitou.

Depois da anfibologia tôda que demonstrou êle, no decorrer das negociações de sua candidatura, acabou declarando ontem que, o seu caso está entregue à Justiça.

Espera-se que o Marechal cumpra o seu dever e respeite a decisão do Tribunal Eleitoral, e que faça com que os seus parceiros também a respeitem, neste jôgo, e não os deixe fazer mais outra tentativa de virar a mesa, se perderem, como na certa vai acontecer.

Negrão

O PSD está decidido a lançar a candidatura do Sr. Negrão de Lima, que terá o apoio do PTB. O Vice, provàvelmente, será Rubens Berardo. O PTB espera sòmente a decisão do Tribunal Eleitoral, que deve se pronunciar contra o registro da candidatura Lott-Konder-Morais.

Como o PTB se encontra em Convenção permanente, a qualquer minuto será anunciada a decisão daquêle Partido, referente à sucessão na Guanabara.

O Flexa, como se sabe, não é nenhum valente. Nunca se destacou pela bravura. Mas, para se apropriar das idéias alheias, demonstra uma coragem de leão.

Flexa

Por exemplo, êle anda se jactando, gabola que é, da solução encontrada para aumentar o número de salas de aulas, acabando com a folga nas quintas-feiras. E esta, somente, a sua plataforma eleitoral, pois, acabar obras do Govêrno atual não é da exclusividade de ninguém. Ora, a idéia brilhante do Flexa, não é dêle, e sim do Deputado Gama Lima, no tempo em que êste era diretor do Ensino Primário.

Nos programas de televisão a que comparece, o Raposta Ribeiro jamais mencionou o nome de seu brilhante ex-auxiliar. Ufana-se todo de que descobriu a pólvora sòzinho. Ele está ficando à sombra de tanta gente, que vai acabar sombra de si mesmo. Isto é, nada.

Nas camionetas de propaganda do Flexa salpicaram retratinhos de Danilo Nunes, para melhorar a estética das viaturas, estragadas que estavam, tôdas elas ostentando sòmente enormes retratos do Ribeiro, que, segundo os técnicos, espantam os eleitores.

Amanhã, das dez da manhã às dez da noite, o Deputado Amaral Neto estará acampado no Largo dos Leões. No domingo, no Largo da Glória, e, à noite, Amaral Neto irá ao Maracanãzinho, assistir à festa da ABBR, que será transmitida pela TV-Rio.

HECK NO DC

O Almirante Silvio Heck estêve ontem no DC, para "mostrar que não está decrépito", adjetivo com que o DC a êle se referiu, de raspão, no editorial de anteontem. Não se contentou em mostrar a sua vitalidade. Fêz questão de *reafirmar a sua antiga estima pelo DC, cuja fidelidade à democracia ressaltou. Em palestra com redatores e repórteres,* o Almirante fêz vários pequenos discursos, definindo a *sua verdadeira e controvertida posição politica.* "Não sou homem de direita. Meu Partido seria o PTB. Alguns *trabalhistas dignos sabem disso. Apenas, quando me perguntam por que não me inscrevo entre os seus militantes eu lhes respondo: limpem primeiro o PTB dos comunistas e dos desonestos". O Almirante Silvio Heck estava acompanhado de dois assessôres.*

PETRÓLEO BRASILEIRO S.A.

PETROBRÁS

AVISO

Prorrogação de prazo para inscrição

1 — Petróleo Brasileiro S/A — PETROBAS convida as emprêsas interessadas na execução de serviços, obras e fabricações, nas áreas do Estado da Guanabara e Rio de Janeiro a se inscreverem para fins de cadastro no Setor de Cadastro da Assessoria Geral de Contratos, situada na Praça Pio X, 119, 8.º andar, nesta Capital, apresentando até o dia 31 do corrente a documentação relacionada no Edital publicado no Diário Oficial do Estado da Guanabara, de 7 de julho p.p., páginas 13.999 e 14.000.

2 — As emprêsas porventura já inscritas ou cadastradas nos diversos órgãos ou Unidades sediadas nas aludidas áreas, deverão fazer nova inscrição, sob pena de, a partir daquela data, deixarem de ser convidadas para as Tomadas de Preços que a PETROBRAS realizar nas citadas áreas.

3 — Informações complementares poderão ser obtidas pelos interessados, no endereço supra, diariamente, das 8 às 18 horas.

Rio de Janeiro, 9 de agôsto de 1965

SYLVIO DE OLIVEIRA
Assessor-Chefe da Assessoria Geral de Contratos

SUNAB de ôlho nas farmácias

Com o término ontem do prazo estipulado pela **SUNAB** aos donos de farmácias e drogarias para que colassem nos remédios a marcação do Preço Nacional, será intensificada no dia de hoje a fiscalização por parte dos funcionários do órgão controlador. Os estabelecimentos que não possuiam a etiquêta impressa deveriam marcar os medicamentos com tinta indelével a fim de que o público soubesse o que estava pagando.

Preço igual

De acôrdo com informação expedida pelo Serviço de Fiscalização da SUNAB, ninguém deverá pagar mais que o preço estabelecido, não podendo haver, de forma alguma, variação de custo do medicamento de uma farmácia para a outra. Através do DC, pediu o chefe do Serviço de Fiscalização que o povo denuncie os infratores por intermédio do tel 43-7044.

O Superintendente da SUNAB, Sr. Guilherme Borghoff, ratificou informação já divulgada de que não pretende conceder majoração no preço do pão. E pensamento daquela autoridade não majorar, pelo menos até o fim do ano, o preço dos principais gêneros alimentícios.

Amauri Kruel não será substituído

O Gabinete do Ministro da Guerra divulgou, ontem, nota desmentindo o noticiário que dava como certa a transferência do General Amauri Kruel, do Comando do II Exército. "Apesar — afirma a nota — dos constantes desmentidos, permanecem em certos órgãos da imprensa, informações inverídicas com o fito exclusivo de intranqüilizar o momento político brasileiro".

"Ainda agora — lembra a nota — voltam a declarar que o Comandante do II Exército será substituído, o que é falso e mentiroso".

Caminhos da verdade

"É lamentável que no instante em que tôda a Nação procura reencontrar-se com os caminhos da verdade, da probidade e da seriedade de atitudes, ainda permaneçam — conclui — determinadas emprêsas jornalisticas a divulgar informações inverídicas e dosadas de insidiosas intenções de perturbar a tranqüilidade do País".

Garantias

Porta-voz do Ministro da Guerra informou, ontem, que o General Costa e Silva, a respeito da candidatura do Marechal Henrique Lott, reitera o seu pronunciamento feito após as solenidades de entrega de espadas aos novos generais, de que o Exército está alheio ao problema e que cabe à Justiça Eleitoral decidir. Segundo o porta-voz, para o Ministro Costa e Silva "o dever das Fôrças Armadas é de garantir a realização de eleições livres".

Simpósio pleiteia turismo central

O Ministro Daniel Faraco — representando o Presidente Castelo Branco — instalou, ontem, nos salões do Copacabana Palace, o I Simpósio Internacional e o III Simpósio Nacional de Turismo.

Dentre as teses a serem debatidas durante os trabalhos, está a criação de um órgão federal de turismo ou a reestruturação do que já existe, que passará a funcionar como entidade de orientação, coordenação e fiscalização das atividades turísticas. Será proposta também, a criação do Parque Nacional da Amazônia.

A solenidade compareceram, o Governador Carlos Lacerda e o Secretário de Turismo da GB, Sr. Enaldo Cravo Peixoto.

O Deputado Nélson Carneiro — presidente da Associação Interparlamentar de Turismo — saudando os congressistas, afirmou que "um dos objetivos dos simpósios é reunir homens de boa-vontade, vindos de tôdas as partes do mundo, para que possam recolher as manifestações de carinho da nossa gente e viver os encantos da terra brasileira».

IAPETC veta luto de servidores

Não tem fundamento a notícia segundo a qual a direção do Instituto de Aposentadoria e Pensões dos Empregados em Transportes e Cargas estaria proibindo os seus servidores de usar, na lapela, um botão prêto designativo da campanha em prol do aumento salarial.

"E' claro que a presidência da autarquia, da confiança do Presidente da República, não pode apoiar o movimento de protesto. Mas, de forma alguma, cogitou-se em punição ou restrição a um direito do funcionário que será respeitado neste e em todos os institutos". A informação é do Sr. Amaure Fraga, da presidência do IAPETC.

Percorrendo autarquias e repartições públicas, principalmente as da área federal, o repórter do DC constatou o entusiasmo dos servidores pelo êxito e repercussão de seu movimento reivindicatório. No Ministério da Indústria e Comércio, na Praça Mauá, as funcionárias pediam, inclusive, a presença de um dos líderes da campanha, para ajudar na distribuição dos botões prêtos.

No Hospital dos Servidores, a côr branca dos informes contrasta com o prêto dos botões, chamando a atenção do público.

Tisiologia em Niterói

A Sociedade Fluminense de Tisiologia realizará nos dias 20 e 21 dêste mês a Jornada Fluminense de Tisiologia e que terá lugar no Sanatório Alcides Carneiro, em Corrêas.

Petrobrás: gás e óleo no Maranhão

Em face das constantes notícias sôbre o aparecimento de petróleo no Estado do Maranhão, o Departamento de Exploração e Produção da Petrobrás informou que um dos poços perfurados naquele Estado, revelou indícios de gás e óleo, na **formação PERIA, à una profundidade** de 1.275 metros.

Embora tenham sido excelentes os resultados dos testes de formação, «o Departamento de Exploração e Produção da Petrobrás não pode assegurar, ainda, se a quantidade de óleo a extrair do pôço tem volume comercial».

O pôço foi iniciado a 18 de maio dêste ano. Está programada uma profundidade final de 3.700 metros.

No teste de formação realizado entre 1.270 e 1.272m o gás atingiu a superficie 25 minutos após a abertura da válvula, queimando com chamas de um metro de altura durante todo o periodo de escapamento. Foram recuperados 95 litros de óleo puro, cuja densidade aproximada é de 45 API, considerado do tipo muito bom.

No teste entre 1.271 e 1.273 metros o gás atingiu a superficie 43 minutos após a abertura da válvula, com chama constante de um metro na tubulação de 2 polegadas, até o final do periodo de escapamento. Foram recuperados 55 litros de óleo, da mesma densidade.

DC-RJ – RÁPIDAS

NITERÓI, 12 (Sucursal) — A Assembléia Legislativa aprovou substitutivo sôbre o reajustamento das contribuições dos servidores públicos em favor do Instituto de Previdência Social. Os descontos serão de 5% sôbre os vencimentos. * O I. P. S. atenderá, durante êste mês, aos contribuintes pretendentes a empréstimos simples, cujas propostas de inscrição foram apresentadas até 31 de julho. * SUNAB informa: entrará em vigor a resolução que obriga as farmácias e drogarias a vender medicamentos com preços nacionais marcados a tinta indelével. * "Os corruptos da Polícia não serão poupados", afirmou o Chefe do Gabinete Militar do Governador do Estado, Coronel Wilson Tranin. * Será concluída, até o fim do ano a estrada Niterói-Itaipu. * Parati e Itaocara já possuem postos de revenda de produtos destinados aos lavradores. Itaocara é centro de uma região essencialmente agrícola. * A Santa Casa de Misericórdia de Resende poderá manter o seu Curso de Formação de Auxiliares de Enfermagem, pois recebeu auxilio de 3 milhões do Govêrno estadual * Agentes do DOPS/RJ apreenderam 232 armas longas e 20 revólveres, em batida realizada no Município de Magé * No próximo dia 28 haverá eleição no Sindicato dos Trabalhadores nas Indústrias de Carne e Derivados. Uma única chapa concorrerá. * O nôvo Estatuto do Magistério Público em tramitação na Assembléia Legislativa, efetivará 2.500 professôras estagiárias. Prevê obrigatoriedade de concurso e proibe acumulações. * matadouro e frigorífico de Nilópolis vão homenagear o Governador do Estado com um churrasco de 400 talheres, no próximo dia 21. O Sr. João Batista da Silva, Prefeito, e o Sr. Duarte Gonçalves D'Ulhoa, proprietários do frigorífico, receberão o Governador.

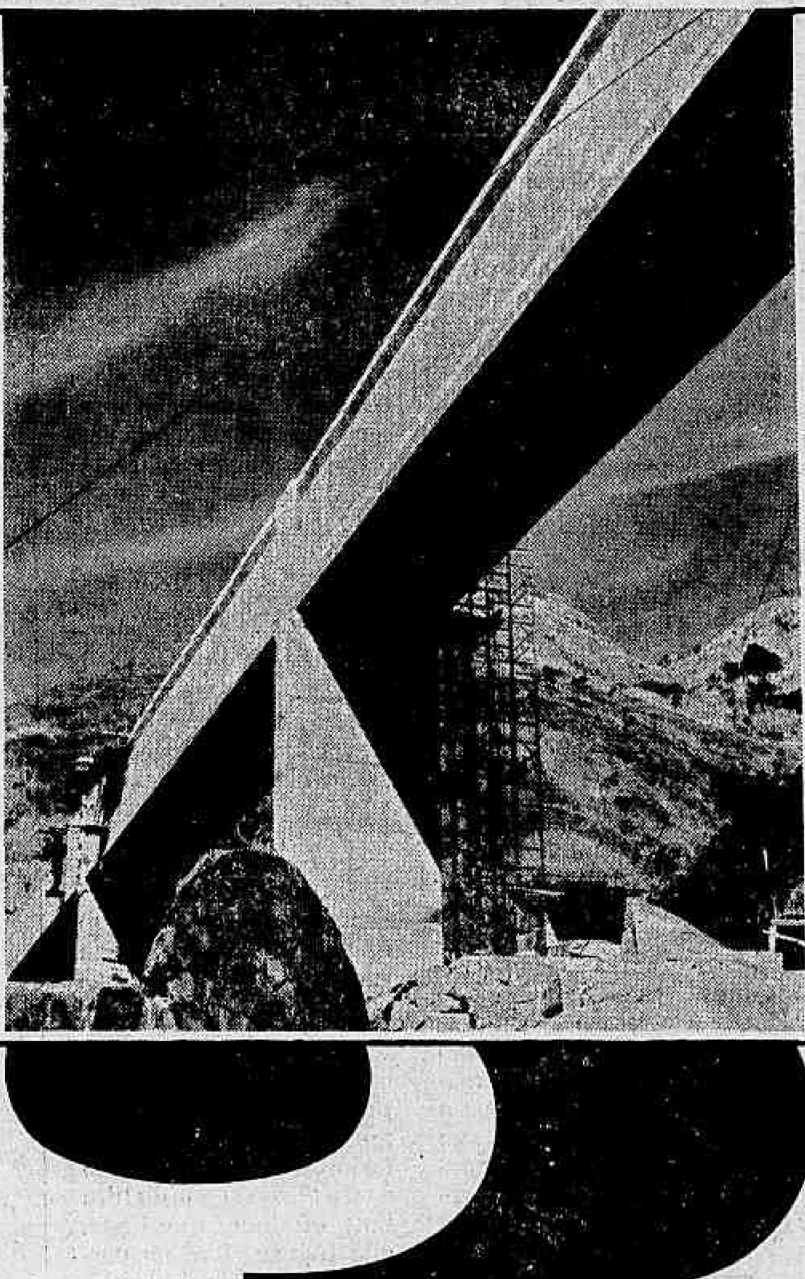

3 a terceira e última ponte-canal do Guandu

GOVÊRNO CARLOS LACERDA
SUPERINTENDÊNCIA DE URBANIZAÇÃO E SANEAMENTO
DEPARTAMENTO DE ÁGUAS

A conclusão das obras da 3.ª ponte-canal da nov
Adutora do Guandu será domingo, dia 15, às 9 h. 30
Essa ponte-canal fica sôbre a rua do Govêrno, Bangu
e, como as outras duas, dará continuidade ao grand
túnel de 43 km que está acabando de ser perfu
rado. É mais uma etapa vencida na Obra do Sécul

CRAME

A dignidade do adversário

Oficiando, perante o Tribunal Regional Eleitoral de Minas Gerais, no processo de registro da candidatura do Sr. Sebastião Pais de Almeida ao Govêrno estadual, o Procurador Sizenando de Barros Filho rejeitou, ontem, peremptòriamente, a impugnação do candidato do PSD por abuso do poder econômico e corrupção eleitoral.

O Procurador, é verdade, aceitou a impugnação por motivo de domicílio eleitoral — mas seu parecer deu início à reparação moral e legal que o Sr. Pais de Almeida merece, depois de ter sido injustamente acusado da prática de atos infamantes. Ter ou não ter domicílio eleitoral são situações moralmente indiferentes — e ninguém será considerado mau caráter por não ter bom domicílio.

Mas a imputação de abuso do poder econômico e de corrupção eleitoral atinge a honra e o Sr. Pais de Almeida estava pagando pelo crime de ser um homem a cujo espírito empreendedor o País deve inestimáveis serviços. Num regime de livre empresa — em defesa do qual o País negou em armas e depôs um Govêrno subversivo — o Sr. Pais de Almeida foi bem sucedido como homem de negócios. Quando resolveu ingressar na vida Parlamentar — êle que fôra Secretário e Ministro da Fazenda e há muitos anos já tinha nome feito e reputação firmada de dedicação à causa pública — caíram sôbre suas costas as piores acusações.

Donativos que fêz a vida inteira foram transformados em atos de abuso de poder econômico e de corrupção eleitoral e assim foram levados à Justiça, como argumentos de impugnação. Mas eis como se refere o Procurador da República — tal como temos sustentado — a essa calúnia: "O Ministério Público sente-se no dever de proclamar a improcedência da argüição de abuso do poder econômico e de corrupção eleitoral." E' com ênfase e veemência que o Procurador fala, acrescentando, com ironia, que, pelos documentos apresentados contra o Sr. Pais de Almeida, êle poderia ser considerado — isto sim — um benfeitor da humanidade.

O candidato do PSD, evidentemente, não tem essa pretensão, mas, é claro que tem a pretensão de ser, como o comum dos mortais, um homem honrado. Se perder a eleição ou se não puder ser candidato por falta de domicílio eleitoral, não terá sofrido nenhum prejuízo moral. Mas se fôsse impedido de concorrer por corrupção ou abuso do poder econômico, sairia da campanha moralmente ferido.

E' certo que uma decisão judicial não estabelece, necessàriamente, uma verdade moral e o acolhimento da impugnação não poderia transformar o Sr. Pais de Almeida naquilo que não é. A própria lei, porém, reconhece que a honra de um homem tem duas dimensões: o sentimento da própria dignidade e a imagem dessa dignidade vista pelos outros. A primeira está acima dos acidentes legais, mas a segunda não, e por isso tem o direito de ser protegida.

O Procurador da República, julgando acima das paixões políticas, reconheceu na impugnação do Sr. Pais de Almeida uma denúncia leviana, e recusou-se a subscrevê-la. E' sôbre êsse parecer que o Tribunal Eleitoral de Minas decidirá. O que decidir terá conseqüências profundas para todo o processo eleitoral. Um **não** à impugnação ensinará às lideranças políticas levianas que o exercício da atividade política tem exigências éticas — entre as quais o respeito à verdade e à dignidade do adversário.

As razões do veto

PEDRO DANTAS

Se o Marechal Lott não leu, deve ler a nota da LÍDER, sôbre o veto à sua candidatura. Ali estão claramente explicadas as razões que o tornam imprescindível, do ponto de vista da Revolução, que, evidentemente, não é o dêle. A LÍDER, em sua nota sucinta e firme, indica as razões da Revolução para vetar a candidatura do Marechal. Os revolucionários radicais que a compõem têm mantido perfeita coerência em seus diversos pronunciamentos políticos e devem ser considerados como autorizados intérpretes do pensamento revolucionário.

O Marechal Lott, que assumiu a responsabilidade de dois sucessivos golpes de Estado, ou melhor, de um golpe desdobrado em dois tempos ou duas etapas, sabe por experiência inequívoca que a atitude contrária a um golpe ou a uma revolução depois da vitória de tais movimentos, é subversiva, em relação à ordem por êles instaurada. Foi o seu argumento, para justificar o 21 de novembro, depois do 11 do dito; êsse, e não a simples alegação de que não há nada como um golpe depois do outro.

Lògicamente (e tècnicamente), estava certo: o 21 de novembro continha-se no 11 de novembro. Não teria sentido algum sair para o primeiro e arrepiar carreira ante o segundo. Assim, o Marechal dos retornos não desconhece o conteúdo subversivo que assume, para uma ordem dada, a contrariedade às suas razões de existência e aos seus propósitos essenciais.

Foi essa atitude que o Marechal Lott assumiu contra o 31 de março. O divisor das águas veio encontrá-lo onde, aliás, sempre estêve: do lado de lá. Tanto bastava para que lhe tivesse sido aplicada a sanção de perda dos direitos, estatuída pelo Ato Institucional. Tanto basta, ainda agora, para que se lhe recuse o direito de tentar o desfazimento puro e simples da Revolução. Êsse veto pode, deve e precisa ser oposto, fundado na legítima defesa revolucionária e no direito de conquista do Poder, pela Revolução, que editou e cumpre o dever de assegurar sua ordem jurídico-política, até à consecução final dos seus objetivos, que é quando termina o "estado de revolução".

Mas, quando aquela atitude de 1.º de abril não bastasse à caracterização do Marechal Lott como subversivo, teria ela, como complemento mais do que suficiente, o apoio anteriormente dado às principais teses e manobras subversivas do Govêrno deposto. A coerente solidariedade que, justiça lhe seja feita, o ex-inarredável Ministro dos retornos e novembradas nunca deixou de prestar aos grupos políticos devidamente corridos do Poder, manteve-o inequìvocamente ao lado dêles, durante todo o processo da deterioração do regime, por êles empreendida.

Cita a LÍDER, ainda, outras razões, como a responsabilidade pessoal e direta do Marechal Lott na infiltração comunista nas Fôrças Armadas. O então Ministro da Guerra, sem ser comunista, prestou os maiores serviços ao comunismo, recusando-se a aceitar a evidência dos fatos. Entregou postos de comando e de confiança a oficiais comunistas ou simpatizantes e altamente comprometidos com a subversão em curso naquele momento. E não sabemos a que resultados essa sua orientação nos teria conduzido, se não tivesse encontrado a firme e patriótica resistência do Comando do I Exército então confiado ao Marechal Odílio Denis.

Êsses são alguns dos principais argumentos constantes da motivação do veto revolucionário, como lembrou oportunamente a nota da LÍDER. O poder de exercer o veto, êsse, decorre da situação, que ainda é revolucionária e, sendo necessário, poderá prescindir dos formalismos a que procuram reduzi-la os preconceitos de alguns chefes e responsáveis pela Revolução e pelo País.

Nesse sentido, os mais recentes pronunciamentos, quer do Marechal Castelo Branco, quer dos Ministros militares e dos generais que discursaram nas cerimônias da entrega das espadas aos recém-promovidos, exprimem um estado de espírito e uma disposição de ânimo nos quais a Nação repousa e confia. E' certo que a Revolução bem necessitava de se realizar por forma adequada e completa. Mostrando-se, porém, tão cheia de dedos, como se tem revelado, a clara expressão de um pensamento revolucionário, em face do desafio que é a candidatura de um autêntico representante do contra, isto é, da anti-revolução, é uma solução satisfatória e tranqüilizadora.

O Govêrno da Revolução verificará, ainda, a procedência do que temos dito, em artigos anteriores, sôbre o "sentido atual" da candidatura Lott, qualquer que fôsse, que tivesse sido, no passado, a atitude do candidato, o lançamento do seu nome, neste momento, é de conteúdo subversivo, porque faz parte integrante de um vasto esquema de subversão. Esquema que aliás, já está em funcionamento e precisa ser contido pela Revolução.

A invencível City de Londres (I)

William Buett

LONDRES — Nenhum momento mais propício do que agora para falar sôbre a City de Londres — a Cidade Invencível — quando o seu Lord-Prefeito, Sir James Miller, prepara-se para visitar a Guanabara, como hóspede oficial do Govêrno.

A City de Londres era delimitada, outrora, por uma muralha que se abria por sete principais portões: Aldgate, Bishopsgate, Cripplegate, Aldersgaste, Newgate, Ludgate e o famoso portão da Tôrre, que tècnicamente não fazia parte de Londres, e sim do bairro de Stepney. Atualmente, a muralha e os portões podem ser vistos apenas nos distritos que lhes levam os nomes. A City está aberta a todos os habitantes da Terra, com uma única exceção — a Rainha da Inglaterra.

Essa restrição à Soberana é típica da orgulhosa independência da vestusta capital, que hoje forma apenas uma seção relativamente diminuta do vasto Condado de Londres. Na verdade, do Soberano se requer que solicite permissão especial para cruzar suas fronteiras.

A City ama a tradição, como a pompa e os espetáculos que organiza demonstram há mais de mil anos, e o fato de Reis e Rainhas inglêses dos últimos séculos terem literalmente de esperar pela abertura dos portões constitui razão suficiente, aos olhos dos seus dignitários residentes, para que a presente ocupante do trono faça o mesmo figurativamente.

Em conseqüência, quando a Rainha Elizabeth II deixa o Palácio de Buckingham, para rezar na Catedral de São Paulo, ou comparecer a um banquete oficial no Guildhall, o seu cortejo é, cerimonialmente, detido no Temple Bar.

O Lord Prefeito, tendo concedido à Soberana o direito de entrada, apresenta-lhe a Espada de Estado da City como sinal de lealdade. A Rainha, graciosamente, devolve a portentosa arma. Aquêles que podem qualificar-se como autênticos londrinos, "nascidos ao som dos sinos da Bow", e que têm a pompa cívica correndo nas veias, de modo algum eliminariam sequer um detalhe dêsses antiquíssimos rituais.

Londres — ou Londinium, como era então conhecida — foi quase, certamente, fundada pelos romanos, embora alguns afirmem que já existia muito antes da ocupação. Os romanos a utilizaram como entreposto de distribuição e comércio, formando ela o núcleo da maravilhosa rêde de estradas que construíram. Atualmente, a City cobre apenas uma área de 284,5 hectares e, embora conte com menos de 10 mil habitantes permanentes literalmente borbulha com empregados de escritórios durante o dia. Nela se situam os grandes bancos e casas comerciais, a Bôlsa, e a antiga Guildhall, construída em 1411. (BNS).

(Continua).

O que se diz

... QUE o Ministro da Educação apresentou ao Presidente da República duas alternativas de substitutos ao Reitor da Universidade de Brasília: os nomes do Deputado Rui Santos, Secretário Geral da UDN; e o Deputado Clóvis Pestana, ex-Ministro da Viação do Govêrno Jânio Quadros...

... QUE o Governador Magalhães Pinto está entrando na faixa do desespêro, ao notar que sua impugnação da candidatura Pais de Almeida não está merecendo qualquer tipo de apoio dos Deputados federais da UDN mineira...

... QUE vendo a pouca ressonância (e a ressonância negativa em alguns setores) da candidatura Roberto Resende, o Governador já — aconselhado pelo Líder Pedro Aleixo — começa a cogitar de reformular o quadro sucessório mineiro, no sentido de apoiar a candidatura do Sr. Celso Azevedo...

... QUE, ao vistar ontem a redação do DC, o Almirante Sílvio Heck diz que "é mesmo um homem de má sorte", pois começou a ser homem da oposição "dentro de casa" quando ficou contra seu pai, então Ministro do Govêrno Revolucionário de Vargas, pelos idos de 30...

... QUE, na mesma ocasião, o Almirante disse que o "único Partido" no qual ingressaria, seria o PTB "se se limpasse dos comunistas"...

... QUE a atriz Cláudia Cardinale vibrou até aos gritos e às palmas prolongadas quando Garrincha fêz o seu espetacular gol contra o Vasco anteontem, no Maracanã...

... QUE o Senador Afonso Arinos está dizendo que há muita diferença entre êle próprio e o Dr. Francisco Campos, pelo fato de estar elaborando fórmulas de mudança do regime...

... QUE, segundo êle, enquanto o dito Campos surpreende o País com fórmulas de "lavra própria", impostas ao País, o dito Arinos quer que suas fórmulas sejam debatidas amplamente pelo Congresso...

... QUE o Senador Daniel Krieger, Líder do Govêrno no Senado, diz que o Presidente Castelo lhe disse que subscreverá a Emenda Parlamentarista depois de debatida pelo Congresso...

... QUE o Sr. Armando Falcão diz que o Presidente CB lhe disse o contrário, razão por que um dos dois deve estar interpretando incorretamente o que disse o dito Presidente...

... QUE o dito Falcão, entre tôdas as famas que tem, não tem a fama de falar a verdade, sòmente a verdade, nada mais do que a verdade...

... QUE, na verdade, o dito Falcão é como aquêle Deputado do Nordeste, de quem disse um experimentado caboclo de Limoeiro-PE: "A verdade acaba e êle continua falando..."

DIARIO CARIOCA

Sede: Avenida Rio Branco, 25 — Sobreloja — Tel.: 43-6465 — Diretor-Vice-Presidente: Zélio Valverde — Diretor-Responsável: Prudente de Moraes, neto

Sucursais do DIARIO CARIOCA

ESTADO DO RIO — Avenida Amaral Peixoto, 60 — Sala 611 Telefones: 2-7893 e 2-2844 — NITERÓI

SÃO PAULO — Rua Barão de Paranapiacaba, 61 - 4º andar, grupo 24 — Telefones: 32-5841 e 35-6286

BELO HORIZONTE — Rua São Paulo, 1071 — 1º andar, sala 1 — Telefones: 4-6401, 2-9293 e 2-1236

ASSINATURAS

Trimestral	Cr$ 3.000	Semestral (outros países)	Cr$ 8.000
Semestral	Cr$ 5.000	Anual	Cr$ 15.000
Anual	Cr$ 10.000		

Venda Avulsa:

Preço do exemplar .... Cr$ 80
Aos domingos .... Cr$ 100

DC-BRASÍLIA

(Edição brasiliense do DIARIO CARIOCA)
Fundado em 12 de setembro de 1959
Diretor: MAURO DA CUNHA VALVERDE

REDAÇÃO E ADMINISTRAÇÃO:

Avenida W-3 — Quadra 8 — Sobreloja — Plano-Pilôto
TELEFONES — Diretoria: 2-1833 Publicidade: 2-1833 — Redação: 2-6760 — 2-6077

Preço do exemplar, inclusive aos domingos .... Cr$ 100

Parlamentarismo: estudos prontos

O Senador Afonso Arinos confirmou, ontem, ter entregue ao Ministro Cordeiro de Farias e ao Chefe da Casa Civil, Luís Viana Filho, seus estudos sôbre a reforma institucional. O Senador não chegou a formular qualquer proposição concreta e não redigiu a emenda constitucional a ser encaminhada ao Congresso alterando o regime.

Limitou-se o Senador ao que êle próprio admite possa vir a ser a justificação da medida: abordou a conveniência da reforma, os aspectos históricos e os de tática política que dever cercar seu encaminhamento e opinou sôbre a oportunidade da iniciativa.

No seu entender já tarda a medida que vem corrigir uma distorção institucional. Até outubro — é ainda sua opinião — não deverá haver oportunidade para sua concretização já que o País está voltado para a realização do pleito estadual; logo depois do pleito no entanto, a emenda deverá ser encarada como assunto de urgência pois é preciso aproveitar o Ato Institucional cujo limite de vigência é 31 de janeiro de 66.

Debate amplo

O Senador Afonso Arinos considera que um assunto de tal natureza não pode estar na cogitação exclusiva de um pequeno grupo de estudiosos que elabora seu trabalho em segrêdo para em seguida, surpreender o País com os resultados. Tal é a importância histórica do assunto que a seu ver, tôda a Nação deveria estar empenhada nos debates da reforma do seu regime.

"Eu não sou o Francisco Campos do Parlamentarismo" — disse o Senador argumentando que não é pai de "fórmulas mágicas". Pretende seja o assunto levado ao debate das mais amplas camadas da população para que sua adoção venha coroar um movimento de opinião pública e debate político de âmbito nacional.

Iniciativa

Não é verdade — afirma o Senador — que o trabalho tenha sido feito a pedido do Govêrno. Os estudos a que se dedicou não corresponderam a uma missão do Govêrno. Foram feitos em têrmos pessoais — por ser matéria de sua especialidade — que os Srs. Cordeiro de Farias e Luís Viana Filho lhe pediram, na qualidade de seus amigos.

"Quem se opuser à reforma do regime — sustenta o Sr. Arinos — terá de assumir a responsabilidade do que ocorrer depois de janeiro de 66". Entende o Senador que as crises institucionais vão prosseguir com cada vez maior intensidade se não fôr antecipadamente adotado um remédio constitucional para elas. A tese do Sr. Afonso Arinos é no sentido da adoção de um Parlamentarismo mitigado.

Posição de Castelo

Segundo o Sr. Armando Falcão, o Presidente Castelo Branco lhe disse no último encontro que o Govêrno não tomará a iniciativa de remeter ao Congresso emenda constitucional reformando o regime. O Govêrno admite que o Congresso decida o que bem entender, mas será problema de êle começar e acabar. O Govêrno não interferirá em qualquer fase do problema.

Ademar vai falar

O Governador Ademar de Barros cercado pelos seus assessôres políticos e sem esquecer os contatos na área militar prepara, no momento dois importantes pronunciamentos políticos, que deseja tenham repercussão nacional. O primeiro será feito em Recife, sábado. O outro, em Fortaleza, no dia seguinte. Afirma-se que em ambos, o Governador de São Paulo deixará claro vários pontos de sua atual posição política que dirá com ênfase ser "a posição de São Paulo". Primeiro: é favorável à realização de eleições indiretas, nos prazos previstos, em 1965 e 1966, é contra a prorrogação ou a reeleição do Marechal Castelo Branco, é contra a mudança do sistema político para o Parlamentarismo deseja que haja eleições livres em todo o País, é favorável à anistia para os presos, processados e proscritos políticos, é favorável à política econômico-financeira do Govêrno Federal, mas critica a sua realização, é pela pacificação da família brasileira e favorável ao Govêrno Castelo Branco.

Sai ou fica?

UDN x Carvalho Pinto

Intensificam-se os rumôres de que a candidatura do Professor Carvalho Pinto, homologada pelo PDC deverá ser impugnada pelos adeptos da candidatura udenista do Deputado Herbert Levy. Motivo: até o fim dêste ano, o Sr. Carvalho Pinto estaria incompatibilizado com as atividades políticas dentro da lei que torna inelegíveis aquêles que serviram ao Govêrno João Goulart. Enquanto isso o ex-Ministro continua em campanha visitando o interior do Estado. Mantém também entendimentos com o PSD, que deseja fazê-lo seu candidato à Presidência da República.

Príncipe

O Deputado Hermógenes Príncipe disse, ontem, aos jornalistas, que as articulações, visando a reforma do regime, estão condenadas à morte no próprio Congresso Nacional, onde não existem condições políticas para a sua aprovação. Entende o Parlamentar pessedista que um Congresso Nacional de mandatos na sua fase final não pode cogitar da alterado do regime.

"Os que pretendem implantar o regime Parlamentarista no Brasil, assim agem porque temem o pronunciamento do povo nas urnas em 1966 para eleição do Presidente da República. Sabem de antemão que o resultado das urnas indicará sua derrota".

O Parlamentar baiano acha que as articulações para alteração do regime presidencialista têm poucas possibilidades porquanto lhes falta apoio das bases militares, contrárias à implantação do regime Parlamentarista".

PTB contra

O Deputado Breno da Silveira (PTB-GB) — declarou ontem ser triste "vermos homens, em que acreditávamos, de mãos dadas com aquêles que estão coordenando a reeleição indireta do Marechal Castelo Branco e até mesmo a prorrogação do nosso mandato".

Afirmou o Parlamentar guanabarino que "êsses homens estão desmentindo a sua tradição de juristas, de professôres de Direito de nossas Faculdades, e se deixam cair na vala putrefata das mais vergonhosas manobras políticas para a permanência de um grupo que, conquistando o poder pelo golpe, insiste em golpear o Brasil".

Mal menor

O Deputado Aliomar Baleeiro (UDN.GB), esclareceu ontem, que acha a eleição indireta um mal menor, uma medida de emergência pois admite que afastar as eleições diretas e dar Govêrno em 11 Estados nos quais os respectivos Governadores terminarão o mandato, será uma providência de fecundos resultados. Retificando afirmações que lhe foram atribuídas em tôrno das "eleições indiretas", disse o Sr. Aliomar Baleeiro que é fiel a emenda Raul Pila, entendendo que o regime Parlamentarista, não resolvendo por si mesmo problemas oferece um instrumento para que tais problemas possam ser resolvidos de maneira mais eficaz do que através do presidencialismo. Como mal menor e medida de emergência admite as eleições indiretas, que na sua opinião não propiciam tantos meios de corrupção como as eleições diretas, pois — sustenta o líder udenista — é mais difícil corromper uma Assembléia política.

Sôbre a emenda Esmerino Arruda disse que não lhe empresta solidariedade, embora tenha feito algumas observações ao texto que lhe foi exibido.

Mauritônio Meira

Registro de Lott considerado 'o fim'

— "Ele quer posar de herói, mas o expediente é chulo — observa o Líder do Bloco Parlamentar Revolucionário, Deputado Adauto Cardoso, ao analisar o nôvo pronunciamento do Marechal Lott", cuja candidatura — disse — não resistirá à mais leve apreciação da Justiça Eleitoral.

Para o Sr. Adauto Cardoso o caso do domicílio eleitoral de Lott não pode mais suscitar dúvidas. Seu título é agora de Teresópolis, não houve impugnação no prazo legal e a transferência se consumou normalmente. Trata-se, segundo o Líder do BPR, de matéria preclusa, isto é, nenhum recurso caberá mais para anular a transferência do título eleitoral de Lott. Êste é, de resto, o pensamento de todos os juristas do Congresso. Mas, para deitar luz sôbre o que poderia ocorrer se Lott fôsse registrado, alguns dêles, hipotèticamente, admitiram a tese do registro. — Isso seria o fim. O imprevisível, em sua forma mais sombria, desceria sôbre o regime. E que regime? Como efeito, o consenso geral no Congresso é de que a candidatura Lott só terá vida por mais alguns dias. Há absoluta confiança de que o TRE da Guanabara resolverá o problema dentro do espírito que presidiu a elaboração das disposições sôbre o domicílio eleitoral.

• REFORMA DO CONGRESSO — O Deputado Bilac Pinto almoçou ontem com o Presidente Castelo Branco, com quem discutiu sugestões, contidas em 10 laudas, para a reforma do Congresso. O Presidente da Câmara quer apressar as medidas nesse sentido. Na próxima semana, conversará com o presidente do Senado, Sr. Moura Andrade, e tomará providências para que as Mesas das duas Casas Legislativas se reúnam, logo, para a discussão do assunto. A primeira etapa da reforma consistirá na apresentação de emenda constitucional, institucionalizando as normas do Ato Institucional sôbre prazos para tramitação, tudo indicando que êstes serão ampliados em relação à Câmara. A reforma propiciará maiores podêres ao Congresso para fiscalizar os atos do Executivo e dotará o Congresso de uma assessoria técnica mais consentânea com as necessidades do Parlamento.

A segunda etapa constará de medidas a serem propostas em decretos legislativos, seguindo-se a reforma dos regimentos da Câmara e Senado. A emenda constitucional será elaborada imediatamente pelo Deputado Bilac Pinto, mas sua apresentação ao Congresso vai depender das circunstâncias (há a presunção de que, em setembro, por fôrça das eleições em 11 Estados, será problemático o quorum para votação de emendas).

• NA RUA EM 10 DIAS — Garante o Deputado Teódulo de Albuquerque que o Partido Trabalhista Cristão, aglutinando os pequenos Partidos e os revolucionários do PTB, estará nas ruas dentro de 10 dias. Apenas o PSP e PDC resistem à idéia da fusão que ensejará o surgimento do PTC. O PTN, nos próximos oito dias, fará Convenção para apressar o seu apoio ao nôvo Partido, fadado a se rivalizar com a UDN, na área revolucionária.

• POSSÍVEL — O líder Pedro Aleixo considera possível a remessa ao Congresso, pelo Govêrno, da Reforma Judiciária (depende de emenda constitucional), antes das eleições de outubro. O líder governista não se impressiona muito com os prognósticos sôbre quorum reduzido em setembro, tanto mais, porque vem recebendo a garantia de Parlamentares diretamente empenhados na campanha eleitoral, de que atenderão a qualquer chamado para votações.

• PEIXOTO COM CASTELO — O Deputado Peixoto da Silveira, candidato do PSD ao Govêrno de Goiás (foi indicado pelo Senador Pedro Ludovico) estêve ontem com o Presidente Castelo Branco. Prontificou-se a isolar sua campanha de qualquer inspiração revanchista. Não admitirá censuras ao Movimento Revolucionário, não assumirá compromissos com quem, direta ou indiretamente, esteja interessado em qualquer processo "retornista". Peixoto da Silveira confessa-se revolucionário autêntico e pretende dirimir tôdas as dúvidas sôbre as origens de sua candidatura e as intenções que o norteiam.

• INAUGURAÇÃO — O Presidente Castelo Branco inaugurará, no próximo dia 21, a ponte "Maurício Jopert", ligando Mato Grosso a São Paulo. No Congresso, o maior entusiasta pela obra é o Engenheiro Luciano Brandão, diretor-geral da Câmara.

Flexa aponta complô

Visitando ontem, a orla marítima, onde manteve contatos com estivadores e portuários, o Sr. Flexa Ribeiro denunciou a existência de um complô do Govêrno Federal, sob a inspiração do General Golberi do Couto e Silva, com o objetivo de afastar tôdas as candidaturas divisionistas na faixa da Oposição, deixando apenas uma, com a intenção única de derrotá-las nas urnas em 3 de outubro próximo.

Por outro lado, os assessôres do Sr. Carlos Lacerda confirmavam que a candidatura do Serviço Nacional de Informações e a do Sr. Alim Pedro, apoiado por poderosos grupos econômicos.

Correção para funcionários

BRASÍLIA —

O Deputado Arruda Câmara (PDC-PE), declarou na Câmara, ontem, que "há grande número de servidores civis passando fome e que os próprios militares, que têm uma situação mais folgada em matéria de vencimentos, também estão passando privações, principalmente nos escalões inferiores". Essa é a dura e objetiva realidade dos fatos — afirmou o Deputado, chamando a atenção do Govêrno para os preços dos aluguéis, o aumento da luz etc.

Depois de dizer que até agora tem silenciado sôbre o assunto, mas que a esta altura dos acontecimentos não pode mais silenciar, o Deputado Arruda Câmara manifestou-se favorável à proposta do Senador Vasconcelos Tôrres, no sentido de que, como medida de emergência, o Govêrno envie mensagem ao Congresso propondo a correção monetária dos vencimentos dos civis e militares, enquanto estudaria o reajustamento para o próximo ano. "Espero que o Senhor Presidente da República, que é humano, bom cristão, bom católico, segundo estou informado, compreenda a situação atual da elevação do custo de vida" — arrematou o representante pernambucano.

CORRETORES
DE PUBLICIDADE
GRANDE RENTABILIDADE
PROCURAR SR. ZAPPI
RIO BRANCO, 25 — Sobreloja

UDN provou: Sebastião é benfeitor da humanidade

BELO HORIZONTE (Sucursal) — Em parecer divulgado ontem, o Sr. Sizenando de Barros Filho, Procurador da Justiça Eleitoral de Minas Gerais, admitiu, apenas em tese, a argüição de inelegibilidade do Sr. Sebastião Pais de Almeida na parte referente ao domicílio eleitoral, dentro da Lei 4.738.

No tocante à corrupção eleitoral e ao abuso do poder econômico, o Procurador não tomou conhecimento da denúncia afirmando:

— "O Ministério Público sente-se no dever de proclamar a improcedência da argüição de abuso do poder econômico e atos de corrupção eleitoral contra o candidato, na forma das alegações feitas. A documentação apresentada não tem a fôrça de fazer gerar convicção".

Afirmou ainda o Sr. Sizenando de Barros Filho que no estudo acurado dos documentos apresentados pela UDN, o Deputado Sebastião Pais de Almeida poderia ser considerado um benfeitor da humanidade. A matéria será encaminhada ao TRE.

Resende

A UDN deu entrada ontem à tarde no Tribunal Regional Eleitoral do pedido de governança e vice-governança do Estado. O registro das candidaturas Roberto Resende e Lúcio de Souza Cruz, respectivamente à documento foi entregue na Seção de Protocolo da Côrte Eleitoral pelo Senador Faria Tavares, presidente da UDN mineira e pelo Sr. Oscar Lôbo, delegado do Partido no TRE. A documentação sòmente foi concluída momentos antes com a anexação da declaração de bens do candidato a vice governança, que soma 8,2 milhões de cruzeiros. Por sua vez, o Sr. Roberto Resende declarou bens no valor histórico de 138 milhões de cruzeiros.

Expectativa

Com o pedido de registro da candidatura Roberto Resende cresceu a expectativa nos meios políticos sôbre qual a atitude que o PSD tomará diante do fato pois os pessedistas têm atravessada na garganta a impugnação feita pela UDN ao registro de seu candidato Sr. Sebastião Pais de Almeida. Embora declarem o contrário, os pessedistas pretendem também impugnar o candidato udenista, não diretamente, mas através do Deputado Abel Rafael, do PRP, que está coletando numerosos documentos em que procuram situar o Sr. Roberto Resende como elemento estreitamente vinculado à esquemas subversivos que tiveram atuação no Estado nos meses que antecederam à Revolução.

Sebastião: consagrado pela UDN

PSD com Lott: PSP com Negrão

Os Deputados Augusto do Amaral Peixoto e Gonzaga da Gama Filho, anunciaram que o PSD homologará a candidatura do Marechal Teixeira Lott ao Govêrno da Guanabara na próxima segunda-feira, quando terão uma nova reunião da sua Convenção, que se encontra em sessão permanente desde o mês passado aguardando o desdobramento do problema sucessório.

Por outro lado, os dirigentes do PSP confirmaram que até o dia 18 homologarão a candidatura do Sr. Francisco Negrão de Lima. Para seu companheiro de chapa será indicado o Sr. Rubens Berardo, de vez que o Sr. Levi Neves desistiu de concorrer no pleito. O Deputado Rubens Cardoso informou que o antigo Prefeito ainda não foi informado dessa decisão, mas o Partido está disposto a adotar seu nome mesmo à sua revelia.

Linha Negrão

Depois de conferenciar durante duas horas com o Almirante Amaral Peixoto, o Sr. Levi Neves disse que embora não quei-ra se precipitar, a verdade é que os dirigentes do PSP consideram que o Sr. Negrão de Lima é o único nome que empolga o Partido.

Observou que tem em mãos um documento assinado pela maioria dos Convencionais pessepistas que, implìcitamente, indicam o Sr. Negrão de Lima ao Govêrno do Estado.

Os dirigentes do PST confirmaram que no próximo dia 16 estarão reunidos em Convenção Regional para lançar a candidatura do ex-Prefeito.

Embora não anuncie de público, suas articulações, o Sr. Augusto do Amaral Peixoto, presidente do PSD carioca, continua realizando entendimentos com elementos da oposição ao Sr. Carlos Lacerda visando ao lançamento do Sr. Negrão de Lima, caso a candidatura Lott seja vetada. Alguns elementos do PTB também têm participado dessas negociações.

Não divide

Em conversa com um grupo de amigos, em sua residência, o Embaixador Negrão de Lima voltou a afirmar que jamais emprestaria o seu nome para dividir as oposições, na Guanabara. O Embaixador Negrão de Lima disse, ainda, aos presentes que a principal tarefa das oposições na Guanabara consistia em derrotar o Governador Carlos Lacerda.

Impugnação

A primeira impugnação contra a candidatura do Marechal Henrique Lott foi feita ontem, no TRE, pelo Sr. Rômulo Alencar, que se baseia no aspecto do domicílio eleitoral e ainda, a configura como "subversiva".

Já se encontra na Secretaria do TRE, conforme determinação do presidente, Desembargador Oscar Tenório, o processo do pedido de registro da candidatura do Marechal Lott para as restrições que contra ela venham a ser levantadas.

O presidente do TRE da Guanabara recebeu ontem, ofício de seu colega do TRE do Estado do Rio, comunicando o registro do título do Marechal Lott na Zona Eleitoral de Teresópolis. Nesse mesmo documento pede o cancelamento do título do militar expedido no Rio de Janeiro.

Contestação

Os Advogados Cândido de Oliveira Neto, Marcelo Alencar e José Leventahal estiveram reunidos ontem, com os líderes oposicionistas, anunciando que têm "tôdas as condições legais para impedir a impugnação à candidatura do Marechal Lott". Enquanto o Sr. Marcelo Alencar seguia para Teresópolis, onde requereu a sustação da expedição do título de eleitor do marechal, os dois outros ingressarão hoje, na Sexta Zona Eleitoral, com uma solicitação baseada na Lei Eleitoral e na Emenda Constitucional n.º 14, visando ao cancelamento da transferência do título eleitoral do ex-Ministro da Guerra. Contestam que em nenhum dos diplomas legais disciplinadores das eleições há qualquer dispositivo que obrigue o candidato a ter domicílio eleitoral no lugar em que vai ser votado.

• IMPEDIMENTO — O Procurador da Justiça Eleitoral da Guanabara, Sr. Eduardo Bahouth, dará entrada hoje no TRE, em 10 laudas datilografadas, as razões de impugnação da candidatura do Marechal Teixeira Lott ao cargo de Governador do Estado, com fundamento na falta de domicílio eleitoral, exigido pela nova legislação, por ter o candidato transferido o título para Teresópolis.

Disse ao DC o Procurador Bahouth que é muito fácil se saber onde cada eleitor tem o seu domicílio eleitoral, porque a nova lei estabelece claramente que domicílio é o lugar onde o votante recebeu o título de eleitor.

Desistência

"O Marechal Teixeira Lott — disse — conscientemente renunciou ao seu direito de concorrer ao cargo de Governador da Guanabara, quando em 22 de junho requereu a transferência do seu título eleitoral para Teresópolis e o recebeu no dia 28 do mesmo mês naquela cidade. E tomou esta decisão depois de publicada a lei reformadora do processo eleitoral, o que vem justificar a clareza da renúncia".

Acrescentou ainda que em face da exigência de quatro anos de domicílio, o Marechal Lott também não poderá concorrer à eleições governamentais nem no Estado do Rio nem em qualquer outro Estado, como não poderá desistir do pedido de transferência que fêz, dentro de um ano.

Em Teresópolis

Por outro lado, o Juiz eleitoral de Teresópolis oficiou ao Desembargador Oscar Tenório, presidente do TRE, solicitando baixa do título do Marechal Lott, informando que já lhe havia sido fornecido um outro naquela cidade, que tomou o número 17.882, qualificado na 68.ª Seção.

A situação da eleitora Antonieta Teixeira Lott, espôsa do Marechal, é idêntica, porque requereu no mesmo tempo a transferência. Mas com Dona Antonieta não há maiores indaga- Governadora de nenhum Estado. ções, porque ela não deseja ser

Relatores

Em reunião, ontem, do Tribunal Regional Eleitoral foram sorteados os seguintes relatores: Ministro Evando Lins para o processo de registro da candidatura do Sr. Amaral Neto, Laudo de Almeida Camargo para o Sr. Alziro Zarur, Desembargador Milton Barcelos para Flexa Ribeiro, Desembargador Eduardo Jara para Antônio Luvizaro e João Coelho Branco para o Marechal Henrique Teixeira Lott.

Fala de Lott

O Comitê de Imprensa Pró-Marechal Lott lançou ontem, o seu primeiro comunicado, assinado pelo candidato, nos seguintes têrmos:

"O povo é testemunha de que eu não pretendia disputar cargos políticos, depois de tantos anos de serviços prestados à Nação e ao seu Exército.

O povo é testemunha de que a minha candidatura foi aprovada pelas Convenções de dois Partidos políticos legalmente registrados.

O povo é testemunha de que ninguém se atreveu a privar-me dos direitos políticos, mesmo no período das cassações indiscriminadas.

O povo é testemunha de que se procura perturbar o processo eleitoral já em curso, por meio de pronunciamentos inconstitucionais, que atentam contra a consciência jurídica do País e contra a majestade dos tribunais.

Quero disputar as eleições de acôrdo com as normas tradicionais do regime democrático brasileiro, consagradas na Constituição da República.

O povo é testemunha de que a minha candidatura visa a dar à Guanabara um Govêrno honesto e eficiente e contribuir para que o regime democrático, em sua plenitude, seja reimplantado no País.

O povo será testemunha de que estou lutando — e lutarei — com tôdas as minhas fôrças para candidatar-me, de acôrdo com a lei, para vencer as eleições, dentro da lei, e para trabalhar pela pacificação nacional e pela restauração do império da lei no Brasil.

(a) Marechal Henrique Lott

Hall com Lott

O Marechal Hescket Hall declarou ontem, que "ninguém tem procuração das Fôrças Armadas para falar em seu nome e tentar desta forma intimidar a Justiça. O Marechal Teixeira Lott é respeitado e querido no Exército".

Observou que "a função do Exército é preservar o regime, a Constituição e a integridade da Pátria. Mas não lhe compete intervir nas eleições para apoiar ou vetar nenhum candidato. Não podemos tê-lo como órgão de coação política. Os militares só podem manifestar-se pelos candidatos partidários fora dos quartéis e jamais em função dos comandos que exercem".

SABOR TROPICAL
- um clima de prazer em seu copo!

Num clima como o nosso, há momentos em que sua sêde pede algo diferente... mais refrescante... mais ativo... assim como Água Tônica Brahma. O exclusivo gôsto tônico-aperitivo da Água Tônica Brahma é um delicioso sabor tro-pi-cal... feito especialmente para você. Viva um clima de prazer em cada copo de Água Tônica Brahma - uma delícia garantida pela superior qualidade Brahma!

ÁGUA TÔNICA
BRAHMA

pura, com rodelas de limão... ou geladinha, formando seu gin-tônica

ROTEIRO DC

BRASÍLIA —

• «DIÁRIO» — O Senado aprovou ontem projeto de autoria do Sr. Moura Andrade extinguindo o uso do «diário», autorizando os bancos a substituirem, em suas contabilidades, o tradicional Livro de Escrituração Mercantil por outro: «balancetes diários e balanços», cujas características define e terá a eficácia probatória aos lançamentos efetuados segundo o sistema de «partidas» ou "vouchers».

• LAMENTAÇÕES — Segundo o Deputado Andrade Lima Filho (PTB-Pernambuco), a Tribuna da Câmara está se transformando no Muro das Lamentações do Bloco Parlamentar Revolucionário — impressão que colheu em face das críticas dos Deputados Pedro Marão e Stélio Maroja diante de medidas do Govêrno. Declarando que iria «derramar lágrimas de outra natureza», o Sr. Andrade Lima Filho condenou a "obstinação do Govêrno de não reajustar os vencimentos do funcionalismo público».

• RETIRADA — O Presidente do Senado, Sr. Moura Andrade, recebeu ofício do Chefe de Gabinete Civil da Presidência da República, Sr. Luís Viana Filho, pedindo para tornar sem efeito as mensagens que submeteram ao Senado os nomes dos Srs. Moacir Araújo Pereira e Aluísio Lins de Vasconcelos Chaves para membros, respectivamente, das Caixas Econômicas Federais do Rio de Janeiro e Pará.

• RÁDIO FECHADA — O Sindicato dos Radialistas deverá manter, nas próximas horas, novos contatos com as entidades de Radiodifusão em São Paulo (Sindicato Patronal) e dos Jornalistas, para um exame conjunto, da decisão do Govêrno da União, que, através do CONTEL, fechou a Rádio Marconi desta capital, alegando "irregularidades técnicas». Como é sabido, a Rádio Marconi tem posição política contrária a do Govêrno Federal e o seu Diretor-Proprietário, Sr. Dorival Abreu, está prêso num hospital militar, tendo sido vítima de um enfarte ao ser detido por ordem da Auditoria Militar.

• KRUEL — Impossível obter, em qualquer escalão do II Exército, qualquer informação sôbre as notícias de que, êste mês ou no mês vindouro, o General Amauri Kruel seria demitido do Comando do II Exército, por não inspirar maior confiança ao Govêrno Revolucionário. Nos círculos políticos, o rumor está sendo muito comentado, havendo quem diga que a transferência do General Kruel seria uma hostilidade ao Governador Ademar de Barros e uma vitória da «linha dura» em São Paulo. Outros lembram que a situação do General Kruel é excepcional.

• CONTRA REVOLUCIONÁRIOS — Defendendo a realização de eleições livres, autênticas e honestas, o Deputado Braga Ramos (UDN-Paraná) mostrou ontem, da Tribuna da Câmara, os perigos que a Revolução enfrentará, pois entende que "entre não temer o julgamento do povo e não se incomodar com os contra-golpes dos inimigos da Revolução vai uma grande distância». Afirma o Parlamentar udenista que os contra-revolucionários estão articulando suas alianças, invariàvelmente, em tôrno de candidatos neutros, apartidários, desvinculados de suas fileiras partidárias. Mas isto — segundo o Deputado Braga Ramos — possibilitara aos contra — revolucionários a retomada indireta do poder e a desmoralização da Revolução.

• CRÍTICAS — O Banco Nacional da Habitação pagou à uma firma particular de São Paulo, meses depois da sua criação, a elevada soma de 55 milhões de cruzeiros para elaboração de um plano de trabalho, embora o banco seja vinculado ao Ministério do Planejamento. Ao fazer esta revelação, o Deputado Pedroso Júnior (PTB-São Paulo) estranhou que o Banco Nacional da Habitação tenha sido criado sem a planificação de suas atividades.

• DINHEIRO — O Deputado Getúlio Moura (PSD-Rio de Janeiro) quer que o Ministro da Fazenda informe onde está, com quem está o dinheiro da campanha «Ouro Para o Bem do Brasil». Informou-se que o Govêrno dera instruções para que as quantias arrecadadas servissem, através do Ministério da Saúde, para reequipar as Santa Casa e os hospitais. Entretanto, até agora o Ministério da Saúde não recebeu do Ministério da Fazenda ou de quem detem o resultado da campanha, o numerário para atender as entidades assistenciais.

Sociedade — José Rodolpho Câmara

Turismo: os planos e a realidade

O Sr. Enaldo Cravo, nôvo Secretário de Turismo da Guanabara, deitou falação na tevê, adiantando quais serão as atividades programadas para os festejos do IV Centenário. Entre as novidades à vista, está a escolha da Rainha de Ipanema, provàvelmente no próximo novembro. Métodos revolucionários de publicidade serão introduzidos para a promoção do acontecimento. Além disto, espera o nôvo Secretário de Turismo incentivar outros setores, notadamente os culturais, prevendo, também, a vinda de grandes grupos artísticos ao Rio. Deixamos, aqui, uma sugestão para o Sr. Enaldo Cravo: que tal elaborar um programa de incentivo à vida noturna carioca? A grande crise que atravessam os "night clubs" e as casas noturnas que apresentam os grandes "shows" são realmente de preocupar. Ultimamnte, a sociedade prefere ficar em casa, deixou de prestigiar os movimentos noturnos. Que está acontecendo? E' a vida que anda muito cara? Ou é a falta de uma perspectiva turística? Em todo o caso, os grandes espetáculos noturnos sempre foram, são e serão grande fonte de divisas para o País. O Rio não pode perder a supremacia que vinha mantendo no setor de turismo.

O casal Enaldo Cravo Peixoto e o Sr. Leoberto de Castro Ferreira, num recente jantar de casaca. Um é o atual e o outro ex-Secretário de Turismo

• Quando êste jornal estiver circulando, estarei voando para Florianópolis, em companhia do casal (Hugo (e Elba) Resende, a fim de assistir ao Baile das Debutantes de Santa Catarina, organizado pelo colunista Zuri Machado. Durante todo o fim-de-semana poderei rever meus amigos catarinenses. Na volta, trarei muitas novidades catarinenses para os leitores.

• O casal Eurico (e Heló) Amado não pôde viajar para Florianópolis, em companhia dêste colunista, como foi noticiado dias atrás. Êle ficou um pouco adoentado e resolveu permanecer em repouso êste fim-de-semana. Tão logo possa, aceitará o convite do Sr. Fúlvio Vieira, chefe de imprensa do Governador Celso Ramos, para uma viagem a Santa Catarina. Aliás, o Sr. Fúlvio Vieira sòmente ontem chegou a Florianópolis, pois estava em viagem ao interior do Estado, em companhia do Governador.

• A Sra. Mitzi de Almeida Magalhães, espôsa do Vice-Governador Rafael de Almeida Magalhães, já retornou ao Rio depois de passar alguns dias no Paraná, onde seu pai, Bento Munhoz da Rocha, é candidato forte ao Govêrno Estadual. A Sra. Mitzi foi vista esta semana na sessão das duas horas da tarde, em um cinema em companhia de sua filha Renatinha.

• O Sr. Flexa Ribeiro foi visto circulando pela cidade no seu "Acro-Willys" verde, de 1965, numa pose imponente, do lado de seu motorista. Quem o viu, tinha a impressão de que êle já estava eleito para o Guanabara. No banco de trás, contrastando, seu "expert" de imprensa, o jornalista Orlandino Rocha. Explique-se: Orlandino é pequeno, baixinho. Mas é um verdadeiro "tigre" em matéria de publicidade.

• Não resta a menor dúvida que havia uma gôta de despeito nos comentários do radialista Gama Malcher (que já foi juiz de futebol) durante a realização da partida Vasco x Botafogo. Êle desancou o juiz Armando Marques, e com violência, dizendo que não há mais ambiente para êle aqui no Rio. Maldosamente, sugeriu que o juiz deveria ir para São Paulo... Ora, Armando Marques conhece muito futebol e tem atuado esplêndidamente. Cometer alguns erros são ossos do ofício, normais em qualquer profissão. Não conheço pessoalmente Armando Marques, mas posso assegurar que, naquele dia, êle esteve sendo vítima flagrante de uma injustiça.

• O colunista João Resende e Sra. estão convidando os amigos para um coquetel que oferecerão no próximo dia 20 de agôsto, às 19 horas, no Panorama Palace Hotel.

• Seguem hoje para os Estados Unidos, onde ficarão um ano, hospedadas em residências de famílias norte-americanas, as jovens baianas Maria Teresa de Oliva e Maria Adenil Falcão. Maria Teresa é filha do casal Zitelmann (e Lígia) de Oliva — êle Chefe de Gabinete do Reitor Miguel Calmon, da Universidade da Bahia; Maria Adenil é filha do casal João (e Hildete) Falcão — êle, Diretor do Banco Baiano da Produção.

• O Sr. Luís Tavares Correia Méier e a Srta. Maria Aparecida Cordeiro Pimpão estão convidando para a cerimônia religiosa de seu casamento que se realizará no dia 11 de setembro na Igreja de Nossa Senhora do Monte do Carmo, cuja cerimônia será oficiada pelo Padre Leme Lopes.

O colunista e o Sr. Fúlvio Vieira, chefe de imprensa do Governador Celso Ramos, de Santa Catarina

Notas curtas

Na próxima têrça-feira, às 10 horas, a Secretária de Educação, Professôra Teresinha Saraiva, visitará a sede do Instituto de Educação. A diretora Irna Marília Kaden considera a visita, além de honrosa, muito importante. E importante ajudar a campanha da ABBR, em prol da construção do seu hospital. A venda de plásticos já atingiu à casa de setenta milhões de cruzeiros. As contribuições devem ser encaminhadas à TV Rio, onde o Jornalista Augusto de Melo Pinto coordena a campanha. • Riva Blanche vai estrear na próxima semana na TV, dois programas: uma novela e um musical • Eva e seus artistas estarão na próxima segunda-feira na Faculdade de Filosofia, Ciências e Letras da UEG, apresentando "A Moral do Adultério". É um espetáculo em homenagem ao 26º aniversário da instituição.

Panorama Palace Hotel
"ON THE ROCKS"
BOITE E RESTAURANTE
Rua Alberto de Campos, 12 — Tel. 27-3951

RIO noite e dia — Mister Eco

Dois bons artistas à procura de personagens

Se há uma coisa de que gosto realmente, é de ver um bom desempenho teatral. O significado mais aproximado de canastrão se dá ao artista que, em qualquer papel, é sempre êle e nunca o personagem que está representando. Exemplo típico do canastrão inveterado: Carlos Frederico Werneck de Lacerda. Essas considerações vêm a propósito de um desentendimento havido entre o excelente locutor Heron Domingues e o candidato Flexa Ribeiro, em recente entrevista diante das câmaras do Canal Treze. Heron perguntou qualquer coisa ao Flexa, que o papudo candidato das vagas não gostou. Não gostou e não estêve pelos autos. Esqueceu-se de sua qualidade de ex-Secretário de Educação, perdeu a dita e investiu furiosamente contra o locutor. Comentei o fato nestas colunas, reprovando a atitude destrambelada do Flexa, tal a convicção de legitimidade que a cena me deixou. Disseram-me coisa combinada. Contestei. E entrei nessa, que hei de fazer? Sei agora que a campanha eleitoral do Marajá Flexa Ribeiro está confiada a duas agências de publicidade. De uma delas Heron Domingues é o sócio principal. Então, tá. Parabéns aos dois brilhantes artistas pelo excepcional desempenho.

* * *

Duas "mucamas" e um "moleque" vestidos à moda de Debret, também um cozinheiro, todos do "Rio 1800", vão passar duas semanas na Suiça, a convite da "Swissair". Mostrarão quitutes típicos brasileiros. • A gravadora Elenco homenageou a cantora Astrud com um coquetel no Zum-Zum, comemorativo do lançamento de "The Astrud Gilberto Album". • Confirmando notícias de colunistas bem informados, Sofia Loren virá para o Festival de Cinema. Só que em fotografia. Cêrca de trezentas fotos da artista italiana serão expostas na sede inacabada mas inaugurada do Banco do Estado da Guanabara e a Superintendência do Festival está muito feliz com o tento lavrado. • Jorge Vilar, assessor artístico do "Rio 1.800" tem carta branca para contratar Sílvio Caldas por qualquer preço. O "titio" se apresentaria num "show" por êle mesmo produzido. • Esta tem o seu chiste: a Censura Federal mandou suspender os ensaios de "O Berço do Herói", que estavam sendo realizados em Brasília, para não contrariar o Governador da Guanabara (autor de "O Quilombo de Manuel Congo"), que vetou a peça aqui no Rio, diz-se que por frustração dramatúrgica.

* * *

O que é a natureza. Flávio Ramos passou alguns dias nos Estados Unidos, informa-se que financiado pelo Sr. Abraão Medina, para tentar a contratação de Frank Sinatra. Flávio Ramos voltou, faz pouco, contando que há possibilidade de Sinatra, seu amigo particular, vir ao Brasil em dezembro. Trouxe o preço da temporada e trouxe também uma série de gravações ainda não lançadas no mercado, que lhe foram presenteadas pelo próprio cantor e que estão sendo tocadas no Jirau. Diabo foi êsse telegrama vindo agora de Vineyard Haven, Massachussets, onde se deu o naufrágio de uma lancha auxiliar do iate "Southern Breeze". Diz o telegrama que o iate está alugado a Frank Sinatra, "que está realizando um cruzeiro de um mês pelas costas da Nova Inglaterra". É chato.

* * *

Ninguém pode com a alegria do publicista Orestes Bastos. Foi o Bastos quem descobriu Teresa Cristina, jovem, bonita e de voz excepcional, que ganhou os testes, disputando com dezenas de candidatas, para interpretar o principal papel de "Música, Divina Música". • José Lewgoy estará ao lado de Cláudia Cardinale em "Uma Rosa para Todos", fazendo um intelectual de esquerda. Cuidado com o DOPS, Zé. • Pelos seus 73 anos de idade que estará comemorando brevemente, Vicente Celestino vai receber dos paulistas um disco de ouro em praça pública (de ouro mesmo; não é dêsses do Sílvio Túlio Cardoso, não) e o título de "Cidadão Santista". • O Grêmio Escola de Samba Independentes do Leblon vai escolher amanhã a sua "Miss" Elegante do Quarto Centenário, em festa a ser realizada em sua sede social. • Vincent Edwards se casou com Kathy Kersh, "Miss" Rheinfold 1962. Edwards é o Dr. Ben Casey da televisão, aquêle tarado por um tumor no cérebro dos outros.

* * *

Nas minhas andanças noturnas, que contam com uma boa quilometragem, tenho visto os mais estranhos tipos de pileque. Julgava mesmo já ter visto todos, mas, agora, o excelente violonista e compositor Baden Powell enriquece o meu acervo com o pifão-aéreo. Baden vinha de São Paulo, noite destas, de avião. O balanço do avião balançou o balanço rítmico de Baden e o artista foi tomado de fúria em compasso quaternário, procurando desfazer-se de tudo, inclusive da própria roupa. Aí foi que o comandante do avião não gostou. Radiofonizou para a Polícia Marítima, dedodurando a inusitada apresentação do violonista. E a polícia, que não entende certas manifestações artísticas, desafinou ao aterrar o avião e encanou o Baden Powell.

* * *

Simplesmente lamentável o programa "Discoteca do Chacrinha", desta semana. Lamentável principalmente pela contribuição das Fôrças Armadas a um espetáculo grotesco e cretino, no qual se homenageava dois rapazolas cabeludos e de sanidade mental duvidosa, sem qualquer expressão na música popular brasileira, pelo contrário, concorrendo para a sua maior avacalhação. A homenagem era pelo fato de os dois retardados terem composto um troço chamado "Festa de Arromba", para quem gosta de porcaria um prato cheio. Pois bem, pôde-se ver: a) — refletores do Forte de Copacabana; b) — a banda do Batalhão de Guardas, justamente considerada uma das melhores do mundo; c) — policiamento aparatoso do 2.º Batalhão da Polícia Militar; d) — trânsito desviado sem qualquer motivo, prejudicando-se a vida de um bairro inteiro. Não sei, francamente, que honras a TV-Excélsior tributará ao Sr. Presidente da República, se algum dia S. Exa. se dignar comparecer aos estúdios do Canal Dois.

Ellis Regina. Com o Zimbo Trio desde ontem no Porão 73 para uma temporada de doze dias

Passatempo — Renato Portella

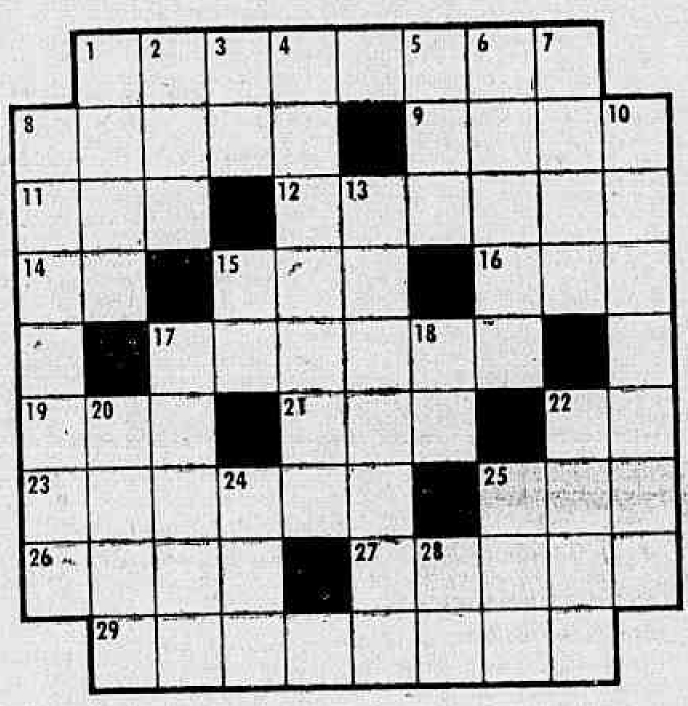

HORIZONTAIS: 1 — Metido consigo; triste. 8 — Flor conhecida. 9 — Terreno em que se junta o sal, ao lado das marinhas. 11 — Espécie de guisado de camarões. 12 — Motivar, originar. 14 — Igreja episcopal. 15 — Oferecer. 16 — Acredita. 17 — Moderado; comedido. 19 — Governanta. 21 — Zombar. 22 — Poeira. 23 — Cidade de São Paulo. 25 — Coloquei. 26 — Sete mais um. — 27 — Vela grande de cêra. 29 — Aquêle que dança o samba.

VERTICAIS: 1 — Botequim. 2— Para barlavento. 3 — Sétima nota musical. 4 — Fúnebre. 5 — O acusado. 6 — Perigo. 7 — Rezar. 8 — Desprêzo; inadvertência. 10 — Coberto de areia. 13 — Põe em risco. 15 — Compaixão. 17 — Mulher que foi canonizada. 18 — Partir. 20 — Além disso. 22 — Desgastar, desfazer a pouco e pouco. 24 — Tonalidade. 25 — A favor. 28 — O substrato instintivo da psique.

RESPOSTA DO Nº ANTERIOR — PC — HOR.: mudar — pêsames — pala — atar — ali — radical — vasa — canapu — atacar — arar — lagamar — Ica — leme — Orne — manadio — rosar.

VERT.: mel — usar — da — amada — retina — paisagem — sacarino — platal — rapace — aval — Acra — lura — acamar — ameno — roda — rir — ás.

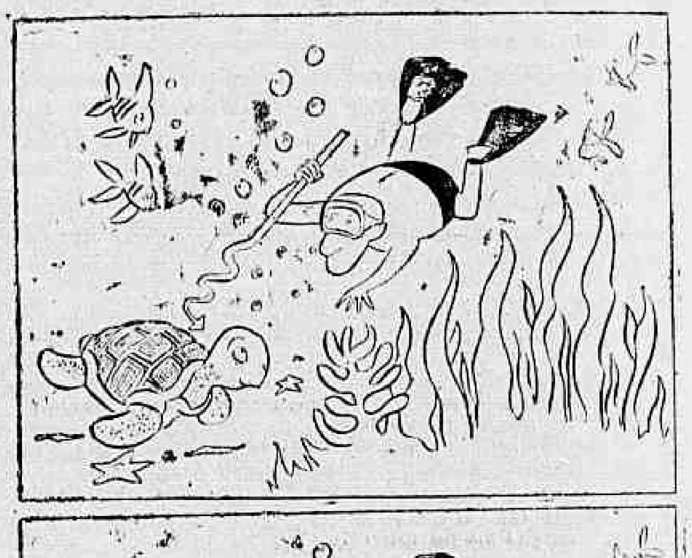

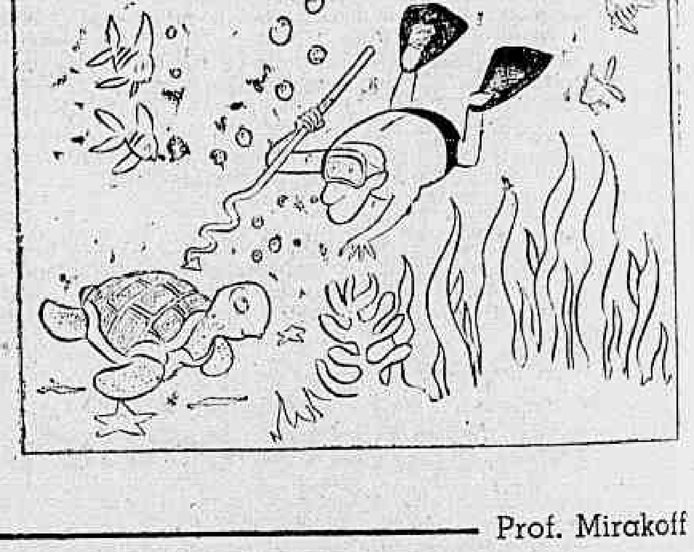

ACERTE NOS ÊRROS — Estes dois desenhos se diferenciam em oito dequenos detalhes. Observe-os atentamente e diga quais são os êrros que o nosso artista cometeu de propósito. Respostas aí embaixo.

Astrologia — Prof. Mirakoff

Zeni Drumond

(21/2)

Nasceu sob o signo de Peixes, no primeiro décanato, o seu destino segue a roitna das marés. A incerteza e a hesitação marcam a sua vida de artista e de mulher. Quando o seu pensamento se exalta raspa a cabeça. O sucesso que tem tido na ribalta não satisfaz o seu espírito inquieto e inquietante, agora quer casar.

O teotro de revista é o que mais a seduz, como vedeta da peça «Larga Brasa» demonstrou o seu talento, sua beleza e sua plástica, graças as influências de Netuno e do seu signo — Peixes. Agora estreiando na peça «Boas em Liquidação» conseguirá fisgar um peixe para casar.

Os nascidos no primeiro decênio, isto é, de 19 a 28 de fevereiro se deixam levar pela timidez quase doentia. Na indecisão entre o fazer e o não fazer, perdem-se em conjecturas íntimas e sofridas e o resultado pode ser insônia e amargor. Só a reação calculada e insistente os salvará. Os do segundo decênio são menos sujeitos ao mêdo, mostrando-se mais atirados, dentro das limitações da constante de timidez e insegurança do caráter títpico. Assim, os que nasceram entre 1 e 10 de março poderão atingir grandes metas em suas iniciativas. Os que vieram ao mundo entre 11 e 20 de março — terceiro decênio de Peixes se afastam mais acentuadamente das características gerais e poderão incidir em êrros graves de comportamento social. A tendência de violar o temperamento será desastrosa se não fôr bem controlada e bem medida. O Peixe será sempre de bom agouro e será conveniente tê-lo presente em objetos de adôrno ou decorativos. Jade é a pedra do seu nascimento e das flôres a mais propícia é o lírio, simbolo de pureza, de candura simplicidade. Décimo-segundo signo de Zodiaco, 12 é também o número de bons vaticínios, não o sendo, no entanto 6 — a sua metade. Quarta-feira é o dia favorável da semana.

Entre 22 de dezembro e 21 de janeiro (CAPRICÓRNIO) — NEGÓCIOS: — Não deverá tomar nenhuma iniciativa no período. Se tem alguma idéia em mente deixe-a para outro dia. AMÔRES: — Boas influências o favorecerão em sua vida sentimental. Terá muitas alegrias com a pessoa amada. SAÚDE: — Boa, mas evite às noitadas em claro. Ns. de sorte: 4, 14 e 44.

Entre 22 de janeiro e 18 de fevereiro (AQUÁRIO) — NEGÓCIOS: — Uma intriga e uma perda de dinheiro o farão sofrer. Tenha cuidado. AMÔRES: — Os astros favorecerão o presente período. Pode confiar no sexo oposto. SAÚDE: — Dores intestinais a temer. Vigie sua alimentação e evite as conservas. Ns. promissores: 5, 15 e 55.

Entre 19 de fevereiro e 21 de março (PEIXES) — NEGÓCIOS: — Prometer mais do que pode cumprir, será prejudicial a seus negócios. AMÔRES: — Terá alegrias inesperadas em matéria de amor e conhecerá o valor dos sentimentos da pessoa amada numa circunstância especial. SAÚDE: — Boa, mas evite as bebidas alcoólicas. Ns. favoráveis: 6, 16 e 66.

Entre 22 de março e 21 de abril (ÁRIES) — NEGÓCIOS: — Atrasos e empecilhos virão ao seu encontro para desanimá-lo, pois a seguir estão previstos lucros e sucessos apreciáveis. AMÔRES — Nos namoros já existentes, bons prognósticos com a condição de você refrear alguma tendência para o ciúme. SAÚDE: — Terá tendências para exagerar. Tenha cautela. Ns. benfazéjos: 7, 17 e 77.

Entre 22 de abril e 21 de maio (TOURO) — NEGÓCIOS: — Organizar seus projetos e empreendimentos será sucesso certo no local de seu trabalho. AMÔRES: — Deve renunciar um projeto amoroso, mas também atenuar ao máximo a decepção e o ferimento de amor-próprio pelos quais será responsável. Seja diplomata. SAÚDE: — Estará muito nervoso, antes de deitar-se tome um calmante. Ns. de bons desígnios: 8, 18 e 88.

Entre 21 de maio e 21 de junho (GÊMEOS) — NEGÓCIOS: — No setor de trabalho, será necessário manter-se calmo e cooperar com os chefes e companheiros para ver coroados de êxito todos os seus esforços. AMÔRES: — Desarmonia e decepção no terreno sentimental. Não tome decisão precipitada. SAÚDE: — Está satisfatória, porém, sua pele se mostrará particularmente sensível, e sujeita a erupções alérgicas. Ns. de bons augúrios: 7, 27 e 88.

Entre 22 de junho e 21 de de julho (CANCER) — NEGÓCIOS: — Se tiver que fazer alguma reclamação com relação a seu trabalho, aproveite o período. AMÔRES: — Por coquetismo de agradar a todos, ainda passará por uma decepção. SAÚDE: — Estará exposta a pequenos acidentes em casa. Seja prudente. Ns. de sorte: 8, 19 e 28.

Entre 22 de julho e 21 de agôsto (LEÃO) — NEGÓCIOS: — Procure organizar bem seu trabalho, encontrará ajuda dos companheiros de trabalho. AMÔRES: — Se souber vencer valentemente um desgôsto sentimental terá novas possibilidades para reconquistar seu amor. SAÚDE: — Boa, mas seja prudente se utilizar objetos cortantes. Ns. felizes: 9, 19 e 10.

Entre 22 de agôsto e 21 de setembro (VIRGEM) — NEGÓCIOS: — Período de grande movimento no local de suas atividades comerciais. Não empreenda nada de audacioso. AMÔRES — Por gostar de elogios você poderá deixar-se prender numa armadilha, e, uma criatura hábil na arte poderá seduzi-lo. SAÚDE: — Imprudências alimentares, poderão levá-lo ao leito hospitalar. Ns. felizes: 6, 66 e 96.

Entre 22 de setembro e 21 de outubro (LIBRA) — NEGÓCIOS: — Uma atividade constante contribuirá para lhe trazer progressos venturosos. AMÔRES: — Se souber dominar tendência excessiva de ciume egoístico, terá sucesso no terreno sentimental. SAÚDE: — Cuidado! Perigo de pequenos acidentes, quedas e entorse. Ns. de bons prognósticos: 8, 18 e 88.

Entre 22 de outubro e 21 de novembro (ESCORPIÃO) — Conveniente manter em segrêdo os planos e idéias que tem em mente. O período não se mostra favorável para os negócios. AMÔRES: — Deixe que a pessoa amada tome as iniciativas para o presente dia. SAÚDE: — Boa, mas evite os gelados em excesso. Ns. promissores: 6, 66 e 96.

Entre 22 de novembro e 21 de dezembro (SAGITARIO) — NEGÓCIOS: — Use o máximo de energia agora para fazer progredir importante plano no local de suas atividades comerciais. AMÔRES: — Pequenas sombras sentimentais que não deve sequer acentuar por culpa de um orgulho exagerado. Retenha sàbiamente o que conquistou. SAÚDE: — Seja prudente na utilização de um nôvo remédio ou produto de beleza. Ns. de bons prognósticos: 10, 100 e 1.000.

molhos TRENTON
meias TITAN
INDÚSTRIAS REUNIDAS TITAN S/A
Rua Tito, 1161 - São Paulo
(Representantes em todo o Brasil)

Cinema

Sérgio Augusto

O Otário (II)

The Patsy é um painel cinematográfico e começa ironicamente com a morte de uma grande vedeta que poderia ser o próprio Jerry Lewis. E as manchetes dos jornais, a televisão, o rádio, a convocação dos seus colaboradores mais íntimos lembram a reunião dos repórteres para a descoberta de Rosebud em **Cidadão Kane** — também uma enquête destinada a reconstituir uma personalidade. Outra coincidência: a presença do ator Everett Sloane que interpretou o personagem de Bernstein, fiel companheiro de Kane. Filme de cenas desligadas para o seu autor, **Patsy** contém numerosas alusões à carreira de Lewis, ao seu **entourage** mesmo. Todos estão lá: seu co-cenarista Bill Richmond, seu músico Lou Brown, seus comediantes Del Moore, Buddy Lester, seu alfaiate Sy Devore, seu biógrafo Richard Gehnan, além da grande "comade" de Hollywood Hedda Hopper (só um grotesto para-sol ambulante com veleidades a chapéu) Ed Sullivan etc. Vemos ainda Peter Lorre John Carradine George Raft (que fêz uma "ponta" em **Ladier'Man**) — é todo o mundo do cinema passado em revista. Aqui e ali uma homenagem ao cinema mudo. A partir dessas múltiplas referências Lewis nos mostra como se fabrica um astro cinematográfico. Do ponto de vista de uma cronologia fantasista The Patsy é realmente um filme autobiográfico. As tomadas aéreas sôbre Los Angeles e os planos gerais de Beverly Hilton lembram o prólogo de **Bellboy** e **Errand Boy**; o décor agressivamente sofisticado do hotel recordam o de **Ladies' Man**. A conversa entre os ex-colaboradores do astro falecido culmina com uma interrogação coletiva ("Quem irá substituí-lo?") e uma panorâmica percorre os olhares petrificados do grupo — uma evidente reprise dos olhares estupefatos quando da aparição de Buddy Love em **Nutty Professor**. As citações percorrem todo o filme e não se restringem à órbita lewisiana. A queda de Stanley durante os créditos é um equivalente das investidas do Coyote contra o Road.Runner dos **cartoons** de Chuck Jones. E como se Jerry fizesse um julgamento coletivo sôbre o seu mundo forçando-o a parodiar-se ou a despojar-se de sua máscara reduzindo-o a um simulacro. Jerry em luta perpetua com seu **estúdio, ignorado** pela crítica de seu país, fatigado pelo desejo de melhorar cada vez mais traduziu autobiogràficamente sua ascensão no espetáculo por meio de uma linguagem satírica digna de Swift.

The Patsy é um filme que, por momento, suspende o riso e o coagula no constrangimento, no horror. Êsse riso descreve primeiro um processo; depois, um aperfeiçoamento. Devastadas e sem o sentimentalismo de **Limelight** (Luzes da Ribalta, de Chaplin), Lewis coloca-se na posição de alvo e cobaia. Êle confronta seu próprio estilo com o seu espectro ou a sua negação. Quando Stanley não procura fazer rir — quando não procura ser ninguém, a não ser êle mesmo — a farsa recupera os seus direitos. Stanley no barbeiro, em visita ao professor de **bel canto colecionador de objetos** frágeis, depois com o professor de balé — eis o Jerry tradicional, êsse fantoche desordeiro e provocador de catástrofes sucessivas. Stanley no microfone, no palco do Copa, no programa de Ed Sullivan, em tôdas essas seqüências êle encarna a disjunção dos gestos, a afasia, o desequilíbrio da dicção, a falta de ritmo que caracterizam o não-profissional. Todos os seus efeitos caem por terra até o dia em que, como num passe de mágica, os gestos se recompõem e a unidade se concretiza. Eis uma verdadeira lição de comicidade que Lewis nos dá através de um filme simples, mas rico e revelador. Essa súbita graça de expressão se deve a uma certa maneira de convicção, a uma certa forma de altruísmo.

The Patsy retoma os argumentos dos filmes anteriores, não para reconsiderá-los, mas para os tornar precisos na evolução de uma obra. A investigação que o cineasta executa desde **Bellboy** não tem por objeto essencial o astro Jerry Lewis e sim o processo de acensão que gerou êsse astro. Ao reconstituir um itinerário em forma de círculo, Lewis cerca cada vez mais estreitamente a definição de uma realidade. Ao mesmo tempo em que analisa o fenômeno econômico da fabricação de um astro, Lewis investiga as fontes e a natureza de sua comicidade, numa desesperada tentativa de definição, como já havia tentado em **Errand Boy** pelas palavras do jovem produtor novaiorquino interpretado por Robert Ivers.

A novidade de Patsy está, acima de tudo, num desejo de contração e estilização, e aqui Jerry reúne tôdas as interrogações dispersas nos outros filmes. Ao quebrar as câmaras de **Nutty Professor**, Julius Kelp estava revelando o ator Jerry Lewis. Agora, Lewis revela o contracampo que faltava no final de **Nutty**: êle empurra seu próprio **décor**, sai do quadro para nos mostrar os bastidores do seu palco, **os seus acessórios**. A síntese é realizada: Jerry desnuda-se diante do público, minimiza sua auto-análise. Tudo isso é absolutamente genial.

Seleção

- CIDADÃO KANE (Citizen Kane) — Um dos três maiores filmes da história do Cinema. Direção de Orson Welles. Com Welles Joseph Cotten, Agnes Moorehead. Carat: 2 — 4 — 6 — 8 — 10. (10 anos) Cotação: • colunatas.
- O SILENCIO (Tystnaden) — O inferno de Bergman, extirpado pela censura. O melhor filme do cineasta depois de "Morangos Silvestres". Com Ingrid Thulin, Gunnel Lindblom, Jorgen Lindstrom. Scala, Bruni-Copacabana, Britânia: 2 — 4 — 6 — 8 — 10. (18 anos). Cotação: 5 colunatas.
- ECLIPSE (L'Eclisse) — Obra-prima de Michelangelo Antonioni. Com Alain Delon e Monica Vitti. Art-Palácio Copacabana: 2 — 4 — 6 — 8 — 10. (18 anos). Cotação: 5 colunatas.
- O OTARIO (The Patsy) — O diretor Jerry Lewis reflete sôbre o cômico Jerry Lewis, numa das comédias mais importantes da atualidade. Ina Balin, Peter Lorre, também no elenco. Opera, Caruso, Festival Paris-Palace, Regência, Bruni-Piedade, São Pedro, Mééier, São Bento: 2 — 4 — 6 — 8 — 10. (Livre). Cotação: 5 colunatas.
- MY FAIR LADY — De Bernard Shaw e George Cukor: todos os caminhos levam ao espetáculo sofisticado e ao bom gôsto. Com Rex Harrison, Audrey Hepburn, Wilfrid Hyde White. Vitória: 3 — 6 — 9. (Livre). Cotação: 4 colunatas.
- 007 CONTRA GOLDFINGER (Goldfinger) — James Bond em pleno universo da ficção-científica e das histórias em quadrinhos. Direção: Guy Hamilton. Com Sean Connery, Gert Froebe, Honor Blackman. Bruni-Flamengo: 2 — 4 — 6 — 8 — 10. (18 anos). Cotação: 3 colunatas.
- EL CID — A gesta medieval em tom de trova e ritmo de "western". Direção: Anthony Mann. Com Charlton Heston, Sophia Loren, Geneviève Page. Bruni-Ipanema, Bruni-Grajaú, Iris: 3 — 6 — 9. (Livre). Cotação: 3 colunatas.
- CHARADA (Charade) — Suspense à sombra de Hitchcock. Direção: Stanley Donen. Com Gary Grant, Audrey Hepburn. Rex, Leblon: 1,30 — 3,40 — 5,50 — 8 — 10 (18 anos). Cotação: 2 colunatas.
- MARNIE — Psicologismo de algibeira que nos remete aos tempos de Rebeca. Direção (às vêzes brilhante) de Alfred Hitchcock. Com Sean Connery, Tippi Hedren. Império, Rian, Carioca: 2 — 4,30 — 7 — 9,30. (14 anos). Cotação: 1 colunata.
- O PICOLINO (Top Hat) — O maior êxito musical da dupla Fred Astaire-Ginger Rogers. Direção: de Mark Sandrich. Alvorada: 2 — 4 — 6 — 8 — 10. (Livre). Cotação: 1 colunata.
- A NOVIÇA REBELDE (The Sound of Music) — A Família Trapp ao som da música de Rodgers e Hammerstein II. Direção: Robert Wise. Com Julie Andrews, Christopher Plummer. Palácio: 3 — 6 — 9. (Livre). Cotação: 1 colunata.

Galerias & Museus

Claudir Chaves

MAM faz quatro exposições

Os salões do Museu de Arte Moderna, assim como os corredores, ficaram totalmente lotados com as exposições dos artistas Flávio-Shiro, Krajcberg, o grupo Opinião-65 e mais Liuba Wolf, às 18,30 horas de ontem. Liuba Wolf e Krajcberg muito aplaudidos serão uma coluna à parte, amanhã. Para hoje diremos apenas do impacto que causou o grupo de artistas de Opinião-65, grupo êsse organizado por Ceres Franco, que promove as artes, e vão daqui os nossos parabéns pelo sucesso que alcançou sua exposição. Pela falta de espaço, limitamo-nos apenas a noticiar os artistas e oportunamente voltaremos ao assunto, muito provàvelmente no decorrer da semana. Opinião-65 mostrou trabalhos de gravura, escultura, pintura das mais diferentes tendências, inclusive pop-art, colagem etc., dos artistas Vanãrsky, Aguilar, Antônio Dias, Genovés, Adzak, Escosteguy, Angelo de Aquino, Berni, Valdemar Cordeiro, Foldès (que faz também uma individual na Galeria Relêvo), Roberto Magalhães, Tisserand, Vergara, Hélio Oiticica, Gaitis, D'Aquino, Macréau, Gerchman, Ivã Freitas, Jardiel, Ivã Serpa, Bertini, Jacquet, Flávio Império, Gastão Henrique, Tomoshige, Vilma Pasqualini e Christoforou. O impacto causado pelo Opinião-65 é o resultado de não termos a freqüência de apresentações dessa natureza. Por outro lado, o grupo foi bem escolhido e mostra artistas de vanguarda com uma técnica que dia-a-dia vem conquistando novos adeptos no terreno da pesquisa e que poderá ser, depois de filtrada e peneirada, uma conquista nova no terreno das artes plásticas.

- **FLÁVIO-SHIRÓ** — Flávio-Shiró, ex-Tanaka, já é bem conhecido do público e sua individual se constituiu de mais um sucesso que, se juntar aos já existentes, não jubila o artista e só faz creditar méritos para o trabalho sério que vem desenvolvendo em prol das artes. Recordamos muito bem Gerald Gassiot-Talabot, quando disse em Paris no ano passado que "na conjuntura atual Flávio-Shiró aparece como um caso excepcional de osmose criadora.

"Filho de japonêses, êle viveu tôda a sua infância no Brasil, País do qual adotou a nacionalidade ao mesmo tempo em que se compenetrou da sua vida popular e folclórica, das suas paisagens e do seu ambiente. Morando na França, êle se integrou na Escola de Paris, onde elaborou com sucesso as fases essenciais de sua obra". Mais adiante, continua Gerald, desta vez mais incisivo, considerando a realização do artista: "... E, portanto, sabemos que é além das reminiscências e das lembranças que Shiró povoa sua obra; é no universo fechado dos seus sonhos e da sua imaginação que êle encontra a gênese desta gigantomaquia abstrata que o define tão bem de tela em tela".

DR. GILBERTO AVENA do Hosp Servidores do Estado (IPASE)
CARDIOLOGIA — ELETROCARDIOGRAFIA — DOENÇAS DA VELHICE — «CHECK-UP» CLINICO
Diàriamente das 14,30 horas em diante.
Transferiu o seu consultório para a Av N. S. Copacabana 435 — Gr.: 201 — Tel 36-0545

José Sampaio e Alvaro Marzullo apresentam
TEM PIRIRI NO POROROÓ
ESTRÊLA - ELOINA
A VEDETE (SEXI-ONAL)
DILENE ALVES — WILMA FERNANDEZ
ROSSANA ROSSI — SARITA SANTIEL
NORMA
ATRIZ CONVIDADA IARA LEX
ATRAÇÃO - LILICO - O HOMEM SHOW
NICK NICOLA - CARVALHINHO - J. MAFRA
Estréia hoje, dia 13 às 21

ATRAÇÃO INTERNACIONAL THE ROLL'S STAR
30 "girls" bailarinas
8 MODELOS NÚS
DIREÇÃO MUSICAL MURFEU BELOMINI
MAESTRO ANTONIO LOPES
COREOGRAFIA EROS DEL MAR
Teatro Recreio tel. 22-8164

Registro

ANIVERSARIOS — Fazem anos hoje, os senhores: Brigadeiro Ajalmar Vieira Mascarenhas, Lazari Guedes, Eng. Enzo Carlos Pinto, Alceu Luzart, Rafael Valentim, Raul Clemente do Rêgo Barros, Joaquim Gomes da Silva, Ovidio Bastos Leme, Adolfo Inácio Bustamante, Carlos Euclides de Matos Beltrão e Roberto Botelho Nasser. **Senhoras**: Maria Margarida Ferraz Pereira, Glória Reis Marques, Hermínia Fontes e Leonor Novais.

— Aniversariou quinta-feira passada o Sr. Wilton Viiote Rodrigues.

FAROL DO RIO — O Adido de Informações da Embaixada Italiana, Dr. Alfredo Stendardo acaba de publicar um fascinante livro sôbre o Rio de Janeiro denominado «O Farol do Rio», editado em duas línguas (português e italiano), pela Pongeti. O livro é uma ode às belezas da nossa cidade e sua gente possui ilustrações de Gianvitori Calvi e desenhos do século XVI, de Hans Staden, Lery e Thévet.

CLUBE — O Clube de Férias Mangaratiba escolheu há poucos dias a sua nova Diretora Social, Sra. Lucília Pôrto, que tem programado muitos desfiles, passeios e pique-niques.

PRÉ-VESTIBULAR — As aulas do Pré-Vestibular da Faculdade de Serviço Social da Universidade do Estado da Guanabara terão início no próximo dia 16 no horário das 19 às 22 horas, de segunda a quinta-feira. As inscrições encontram-se abertas na Secretaria da Faculdade, na Rua Fonseca Teles, 121, 3º andar, São Cristóvão.

Sindicato Nacional dos Oficiais de Máquinas da Marinha Mercante
ASSEMBLEIA GERAL EXTRAORDINARIA
EDITAL
De ordem do Sr. Presidente, convocam-se os Srs. Associados quites, para a Assembléia Geral Extraordinária a realizar-se no dia 16 do corrente, segunda-feira, às 16 e 17 horas, em 1a. e 2a. convocações respectivamente, a fim de tratarem das seguintes assuntos:
a) Leitura, Discussão e Aprovação da Ata da Assembléia anterior;
b) Apreciação e Deliberação da nova redação da 1a. Convenção Coletiva de Trabalho, proposta pela PETROBRAS ao pessoal marítimo;
c) Bem Geral.
Rio de Janeiro, 12 de agôsto de 1965
Renato Soares de Mello — Secretário

ESSA É BOA!...

Primeiramente, quero advertir aos leitores que a religião desta seção proíbe terminantemente o arquivamento de qualquer mulher por mais mulher que a mulher seja. É pecado mortal. Mulher, pelo menos aqui, está sempre na pauta, catalogada pela ordem dos fatôres que compõem o produto. Terá você, leitor, coragem de arquivar a mulher de hoje? Se tem, é que não sabe com quem está falando. E se sabe, é que não passa mesmo de um mero... arquivista. A mulher de hoje é, sem dúvida, Lady Hilda. Essa é boa! — O. R.

SEDUTORA E AMBICIOSA
ELA CRIA CONFLITOS SENTIMENTAIS DESTRUINDO VIDAS
2ª FEIRA
ALAN LADD
VIRGINIA MAYO
NENHUMA MULHER VALE TANTO
TECHNICOLOR
REX
LEBLON COPACABANA CARIOCA 5ª AV. CASCADURA PALÁCIO
LUIZ SEVERIANO RIBEIRO

CLUBE DOS CAIÇARAS
AMANHA ÀS 17,00 HORAS
BOSSA NA LAGOA
ELIS REGINA, ZIMBO TRIO, EDÚ LÔBO, NARA LEÃO TAMBA TRIO, SILVIA TELES, RIO 65 TRIO, QUINTETO VILLA-LÔBOS.
Preço único Cr$ 2.500. Bilhetes à venda
Sec. Clube Caiçaras, Master Range Discos,
(R. Barata Ribeiro, 502-S/loja 206 e Av. Copacabana, 306-A)

GALERIAS DE ARTES

Galeria Verseau
Arte é investimento que mais lhe dá prazer
GOELDI
GRAVURAS E DESENHOS INÉDITOS
NO MÊS DE AGÔSTO
Av. Copacabana, 1133 — Av. Atlântica, 3384
Loja 12 — Tel. 47-3283

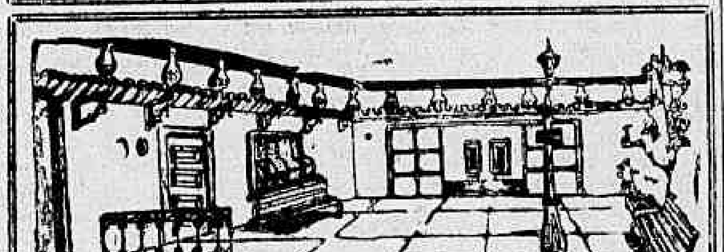

Acervo: Guignard, Portinari, Panceti, Goeldi, Heitor dos Prazeres, José Paulo Moreira da Fonseca
GALERIA VARANDA
Rua Xavier da Silveira, 59 — Tel. 36-4601

MONTMARTRE "JORGE"
dia 17 óleos de DIRCEU QUINTANILHA
Rua São Clemente, 72 TEL. 46-1591 MATRIZ
AV. COPACABANA, 1142 TEL. 47-4645 FILIAL

Galeria Guignard
ACERVO: Edgard Walter, Oswaldo Teixeira, Manuel Santiago, Chlau Deveza, Azeredo Coutinho, Aurélio D'Alcincourt, Van Dijk, René Simão, Saavedra e Gastão Formenti
RUA BARATA RIBEIRO, 529-C

GALERIA TENREIRO
MÓVEIS BRASILEIROS MODERNOS
Criações próprias
ACERVO: Wakabayashi, Mabe, D. Libeskind, Darel, Maria Polo, Campos Melo, Benjamim Silva
Rua Teixeira de Melo, 37 — Praça General Osório

Hoje na TV

Canal 2

14,30 — Matinê Excelsior; 16,00 — Novela; 17,00 — Reis do Riso (Filme); 18,00 — Escolinha; 18,30 — Cine "Show" Kibon; 19,00 — Novela; 19,25 — Jornal da Cidade; 19,45 — A Sua Novela; 20,00 — Derci Beaucoup; 21,00 — Ben Casey; 23,30 — Jornal Excelsior; 23,00 — Filme; 23,10 — Boa Noite, Carmela; 23,40 — Cinema de Arte.

Canal 4

11,00 — Uni-Duni-Tê (Infantil); 12,00 — Jambo & Ruivão (Desenhos); 12,30 — Tele-Globo (1.ª Edição); 13,00 — Dick & Betty 17 (Musical); 13,30 — Contos de Amor (Filme: Mais Forte que a Razão); 14,00 — Sempre Mulher (Feminino); 14,30 — Romance na Tarde (Filme); 16,30 — Festa em Casa (Variado); 17,00 — Filme (O Senhor Faz Tudo); 17,30 — Capitão Furacão); 18,00 — A Caveira (Filme em Série); 18,30 — Super-Homem (Filme); 19,00 — Tele-Globo (Edição Final); 19,30 — Andy Williams Show; 20,30 — As Viagens de Jaimie (Filme: O Dia da Primeira Caravana); 21,30 — Filme (Bilhetes de Amor); 22,00 — Novela (Rosinha do Sobrado); 22,30 — Show da Noite; 23,30 — Se a Cidade Contasse.

Canal 6

15,15 — Rio, Ontem e Hoje; 15,28 — Superbazar; 16,05 — O Chicote; 16,40 — Guilherme Tell; 17,15 — Aventuras Submarinas; 17,50 — Sol da Minha Vida; 18,15 — Pausa para a Meditação; 18,30 — Jornal Feminino; 18,45 — Ludogero Dixe Bom; 19,20 — O Cara Suja; 19,55 — Diário de Um Repórter; 20,00 — Repórter Esso; 20,20 — O Mestiço; (Novela); 21,00 — Rua do Ri-Ri-Ri; 21,30 — Patrulha da Cidade (Filme); 21,50 — Bus Stop; 22,55 — Por Trás da Notícia; 23,00 — De Olho no Mundo; 23,40 — Falando Francamente.

Canal 9

17,00 — Neno na TV; 17,30 — Neno Garante o Cinema; 18,00 — A Voz de São Judas Tadeu; 18,10 — A Hora da Criança; 18,30 — Confidencial; 18,40 — Rota Rio Route (Turismo); 19,00 — Artigo 99; 19,30 — Repórter Continental; 19,46 — R. Monteiro nos Esportes; 20,00 — Nosso Repórter; 20,05 — Canal Fluminense de TV; 21,00 — Nosso Repórter; 21,05 — Gente e Finanças; 21,30 — Nosso Repórter; 21,40 — Fala o Juiz; 23,30 — Bôlsa de Valôres; 23,40 — Mesas-Redondas de Gilson Amado.

Canal 13

15,50 — O Zôrro (Filme); 16,20 — Papai Sabe Tudo; 16,55 — Brotos no 13; 17,15 — Turminha Lula; 17,30 — Clube da Aventura com Flash Gordon; 18,00 — Aventuras no Paraíso; 18,58 — Novela (Ceará Contra 007); 19,21 — Horóscopo; 19,28 — Novela (E a Primavera Chegou); 19,50 — Plantão Policial; 20,28 — TV-Rio Notícias (1.ª Edição); 20,20 — Praça Onze; 21,20 — Os Salmos da David (Filme); 21,28 — Novela (O Direito de Nascer); 21,55 — Combate (Filme); 22,53 — Bate Pronto); 23,01 — TV-Rio Notícias (Última Edição); 23,30 — Rio Quatrocentão; 23,40 — O Assunto é Política); 24,45 — Cine TV-13.

ASSISTÊNCIA AOS LÁZAROS
O Hospital dos Lázaros (atual Frei Antônio) instituição de iniciativa privada, sito na Praça Mário Nazaré n.º 52, São Cristóvão telefone: 28-0043 aceita qualquer auxílio ou donativo para assistência aos enfermos hansenianos ali internados. Dirigir-se, no local, à Irmã Superiora.

Teatros e Boîtes

Programa para sua Noite

TEATRO RECREIO
Estréia hoje, às 21 horas
A Revista «SACUNDIN»
"TEM PIRIRI NO POROROÓ"
De José Sampaio e Alvaro Marzullo
ELOINA, «a vedete sexi-onal»
Atração — Internacional «THE ROLL'S STAR» Patinadores-Acrobatas
RESERVAS: 22-8194

3 ÚLTIMAS SEMANAS
"LIBERDADE LIBERDADE"
de Flávio Rangel — Millor Fernandes
GRUPO OPINIÃO — ARENA DE S. PAULO
RUA SIQUEIRA CAMPOS, 143 RES. 36-3497
COM: ODETE LARA e LUIZA MARANHÃO, NAPOLEÃO MUNIZ FREIRE, ODUVALDO VIANA FILHO.
HOJE 21,30 HORAS

ABRAHAM MEDINA APRESENTA
O FABULOSO MUSICAL
ARCO-ÍRIS
3 MESES DE SUCESSO
MAIS DE 100 REPRESENTAÇÕES
Diàriamente às 21 horas
Vesp. 5ªs., sábs. e doms., às 16 horas
NO NÔVO E LUXUOSO
TEATRO REPÚBLICA
Av. Gomes Freire, 474-A — Tel. 22-0271

Aproveite sua tarde livre e divirta-se no
HI-FI BAR e RESTAURANTE
Av. Princesa Isabel, 263-A
e no PLAZA HI-FI SOCIETY
Avenida Prado Junior 258
SEM "COUVERT" — SEM CONSUMAÇÃO
Jantar-dançante com preços razoáveis
Aberto a partir das 15 horas
Reservas de mesas pelo telefone 57-1870

FABIO SABAG apresenta
Hoje às 21,15 hs.
TEATRO DULCINA
NA PONTA DA CORDA
Com: Renata Fronzi, Iracema de Alencar e um fabuloso elenco
o destino de 13 pessoas entrelaçado entre gargalhadas e suspense
Comédia Policial de Alfonso Paso. Direção de J. M. Monteiro.
Poltrs. a partir: Cr$ 500
Reser.: 52-5817

CAUBY
E IRMÃOS PEIXOTO
MOACYR — ARAKEN — ANDIARA
TODAS AS NOITES NO
DRINK
Boite — Restaurante Internacional
AVENIDA PRINCESA ISABEL, 82-A — Tel.: 57-7068

RESTAURANTE TÍPICO BRASILEIRO
AGORA NOVOS «SHOWS» AS 23 HORAS
RIO 1800
"A FONTE SECOU"
com: Monsueto e Darlene Glória
"VOLTA AO MUNDO"
com: LANA BITTENCOURT
e ainda: vedetas, cabrochas, passistas, ritmistas e cantores
NOVOS PREÇOS DO "COUVERT":
de domingo a quinta-feira — Cr$ 4.000
sextas-feiras e sábados — Cr$ 6.000
Sábados e domingos: «Feijoada 1800»
Av. Vieira Souto, 110 — Reservas: 27-0458 e 27-2447

HOJE, 21,15 HORAS
TEATRO MAISON de FRANCE
Av. Pres. Antonio Carlos Tel.: 52-3456
A "Dama" do Maxim's
de GEORGES FEYDEAU
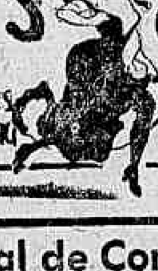
TONIA CARRERO
PAULO AUTRAN
Sob Patrocínio da Sup. do 4º Centenário do Rio de Janeiro

Teatro Nacional de Comédia
HOJE 21,00 HORAS
"O NOVIÇO"
de Martins Penna — Direção: DULCINA
Cen.: Fernando Pamplona — Fig.: Arlindo Rodrigues
Avenida Rio Branco, 179 — Telefone: 22-0367
Ingressos: Cr$ 1.000 — Estud: Cr$ 500

BAR CANGACEIRO
Apresenta
Segunda-feira — HELENA DE LIMA
Têrça-feira — ALTEMAR DUTRA
Quarta-feira — ELIZETE CARDOSO
Quinta-feira — HELENA DE LIMA
Sexta-feira — SILVINHA TELES
Sábado — SILVINHA TELES
Rua Fernando Mendes, 25 — Tel.: 37-2455

PANORAMA ECONÔMICO

Investimentos americanos: AL

O Departamento de Comércio dos Estados Unidos revela em recente levantamento sôbre os investimentos privados norte-americanos que o fluxo de capitais particulares aumentou de tal forma nos últimos cinco anos que constitui, em muitos paises, um fator indispensável às suas economias. As estatísticas indicam que nos últimos onze meses o global dos investimentos foi de US$ 5.8 bilhões. Até dezembro de 1964, antes do Presidente Lyndon Johnson haver solicitado aos homens de emprêsas que reduzissem os seus gastos no exterior, registrou-se uma expansão de 16% nessas atividades sôbre 1963.

A maioria dos investimentos privados norte-americanos estão concentrados nas atividades petrolíferas, de exploração mineral e manufatureira. No setor do minério, o mercado mais importante é o latino, onde os investimentos estão concentrados na mineração de bauxita, cobre, ferro, zinco e chumbo. Apesar da importância das reservas latino-americanas de minérios, o Departamento de Comércio constatou que os investimentos na região continuam em declínio. Nos últimos onze meses, foi observada uma queda de 50% nessas atividades.

Para êste período, as cifras oficiais indicam o seguinte: Investimentos na Europa, US$ 2.5 bilhões; no Canadá, US$ 1.6 bilhão; na América Latina, US$ 905 milhões; geral, US$ 1.7 bilhão.

O estudo indica que o grau de investimentos nesse período superou em muitas vêzes o total de ajuda oficial que os Estados Unidos concedem ao exterior. Entretanto, a maior percentagem de investimentos privados ocorre justamente nos países que realmente não necessitam da ajuda oficial. O fato agrava a falta de recursos nas áreas subdesenvolvidas. Outro fato constatado na América Latina e que não será possível alcançar o desenvolvimento necessário apenas com a ajuda do Govêrno norte-americano, mesmo que os recursos atuais sejam substancialmente aumentados. Na Europa ocorre o oposto. O fluxo de capitais americanos começa a ser rejeitado em alguns mercados como o alemão, onde os recursos são hoje bastante grandes para permitir o desenvolvimento industrial autônomo.

Segundo o Departamento de Comércio, a retração do capital privado na América Latina é explicado por duas razões: 1) os mercados regionais tem incontestáveis limitações quanto às suas capacidades de consumo; 2) persiste, na maioria dessas nações, a crônica instabilidade política que ameaça os investimentos norte-americanos. êste segundo fator deverá ser muito atenuado a partir do próximo ano quando o seguro de investimentos da AID estiver em pleno funcionamento, garantindo os fluxos de recursos contra desapropriações e excessivas depreciações cambiais.

Impostos e bancos

SÃO PAULO (Sucursal) — A Portaria nº 265 ora assinada pelo Ministro Gouveia de Bulhões, nos têrmos do disposto no artigo 17 da lei nº 4503, de 30-11-64 autorizou a arrecadação de receitas federais por intermédio de estabelecimentos bancários oficiais e privados — além do Banco do Brasil, os bancos que preencherem as condições estabelecidas pelo Banco Central da República — teve a melhor acolhida nos círculos comerciais de São Paulo.

O Sr. Paulo Barbosa, presidente da Associação Comercial de São Paulo, acentuou que essa acertada medida corresponde a uma velha reivindicação da entidade. A Portaria do Ministro da Fazenda — aduziu — vem ao encontro de antiga aspiração das classes produtoras. Realmente, cumpre facilitar aos contribuintes o cumprimento de suas obrigações fiscais e um dos modos de fazê-lo é colocar à disposição a extensa rêde bancária, não só oficial, como particular. É importante frisar que êsse objetivo é alcançado sem despesas adicionais para o Erário. A medida atende ao Tesouro Nacional e a tôda coletividade contribuinte. Compreensível, assim — concluiu — a boa acolhida que a medida regulamentadora do Ministério da Fazenda encontrou no seio do comércio.

Guindastes

Seis guindastes-socorro de 70 toneladas destinados à desobstrução de linhas após acidentes ferroviários deverão ser adquiridos pela Rêde Ferroviária Federal junto à indústria nacional, de acôrdo com recomendação do Presidente da República, no sentido de que órgãos e emprêsas governamentais utilizem material nacional, desde que não exista similar ao estrangeiro.

Os guindastes-socorro, cujas propostas de fornecimento começaram a ser examinadas pela Diretoria da RFV, destinam-se às regiões onde é mais intenso o transporte ferroviário de minério e costumam ocorrer acidentes em razão do pêso da carga e de mau estado de conservação nas linhas, resultando no atraso dos embarques e conseqüentes prejuízos.

CAMBIO

LIVRE

O mercado de câmbio livre abriu ontem, calmo, com o Banco do Brasil vendendo o dólar a Cr$ 1.850 e a libra a Cr$ 5.172,60 e comprando a Cr$ 1.825 e a Cr$ 5.093,50. Os bancos particulares sacavam o dólar a Cr$ 1.860 e a libra a Cr$ 5.140 e compravam a Cr$ 1.830 e a Cr$ 5.095. Fechou inalterado. Na abertura do mercado de câmbio manual o dólar-papel estava sendo vendido a Cr$ 1.860 e a libra a Cr$ 5.200 e para compra a Cr$ 1.855 e a Cr$ 5.170. Fechou inalterado.

MOEDAS

ABERTURA:		
Dólar-papel	Cr$ 1.860	Cr$ 1.855
FECHAMENTO:		
Dólar-papel	Cr$ 1.860	Cr$ 1.855

TAXAS DE CAMBIO LIVRE

	Venda	Compra
Libra	5.172,60	5.093,50
Franco francês	378,50	72,40
Dólar	1.850	1.825
Florim	515,40	507,40
Pêso uruguaio	37,00	27,30
Lira	2,970	2,920
Marco	461,90	454,60
Escudo	64,80	62,90
Coroa dinam.	254,40	249,80
Libra islandesa	4.018,20	4.839,50
Dólar canad.	1.715	1.689,90
Coroa norueg.	259,60	255,10
Shilling	72,70	70,70
Franco suiço	429,70	422,90
Coroa sueca	358,60	352,70
Peseta	31,50	30,80
Franco belga	37,40	36,70
Pêso argentino	6,60	6,30

CONVÊNIOS

	Venda	Compra
"Rússia, RDA, Portugal, Romênia e Grécia" — Dólar	1.850	1.825

OUTROS CONVÊNIOS

	Venda	Compra
Dólar	1.759	1.734

CAMBIO MANUAL

	Venda	Compra
Dólar	1.860	1.855
Libra	5.200	5.170
Escudo	65,50	65,00
Lira	3,00	2,95
Peseta	31,50	30,80
Franco francês	380	375
Franco suiço	432	427
Marco	465	460
Pêso argentino	6,60	6,40
Pêso uruguaio	34,00	32,00

Curso do I.B.V. em 12-8-1965

COMPANHIAS	Quant. Ações	Valor em Cr$	Cotações Max	Cotações Min	Cotações Med	Valor (%)
Banco do Brasil	10.577	32.573.650	3.300	2.950	3.080	+ 5,7
D. Isab. (pl.)	16.694	18.701.400	1.180	1.100	1.120	+ 2,1
Aços Villares	13.670	26.606.960	1.960	1.900	1.946	+ 3,5
Arno	29.920	45.033.000	1.600	1.480	1.505	+ 0,9
Bras. Roupas	28.418	31.809.900	1.200	900	1.119	+ 34,2
Brahma (ord)	16.619	73.705.110	4.480	4.400	4.435	+ 6,5
Brahma (pf	53.694	243.921.980	4.600	4.400	4.543	+ 7,7
Souza Cruz	53.774	177.002.210	3.500	3.200	3.292	+ 11,3
Docas Santos	77.200	57.237.500	770	730	741	+ 0,8
Ferro Brasileiro	24.415	39.975.595	1.650	1.600	1.637	+ 2,2
Kibon	47.850	44.184.000	960	915	923	+ 0,8
Brinq. Estrêla	9.777	19.359.130	2.000	1.950	1.980	+ 6,2
Mesbla	87.406	150.748.240	1.780	1.550	1.725	+ 19,1
Samitri	13.703	16.914.380	1.300	1.200	1.234	+ 2,2
M. Santista	10.222	17.183.200	1.700	1.600	1.681	+ 5,1
Petrobrás	42.067	42.016.840	1.050	950	999	+ 5,5
S. P. Alpargatas	270.430	84.120.250	330	300	311	+ 8,0
Belgo Min	125.102	104.088.700	840	825	832	+ 2,2
Sid. Nacional	14.866	21.916.310	1.500	1.450	1.474	+ 4,8
V. R. Doce (pt)	1.600	12.000.000	7.500	7.500	7.500	+ 4,3
Willys (ord)	17.245	12.929.850	780	730	750	+ 4,2

VOLUME: 1.452.534 — VALOR: Cr$ 1.330.715.805

ÍNDICE B. V.: 615 — OSCILAÇÃO B. V.: + 41 pontos

EUA: Fullbright elogia a estabilização do Brasil

WASHINGTON (Reuters — DC) — O Senador William Fullbright, Presidente da Comissão de Relações Exteriores do Senado, elogiou, ontem, o programa de estabilização econômica do Brasil.

"O Govêrno brasileiro está realizando um excelente trabalho" — disse Fullbright aos jornalistas, ao referir-se à sua recente visita ao Brasil, como membro de uma delegação norte-americana que observou as operações da Aliança para o Progresso no País.

Disse, também, o Senador Fullbright, que o Brasil terá ainda um longo caminho a percorrer, antes de dominar a inflação, mas está realizando um poderoso esfôrço na execução de um bom programa.

"O Brasil tem um grande potencial e há indícios otimistas de que os negócios estão melhorando em conseqüência das eficazes medidas adotadas pelo Govêrno", concluiu o senador norte-americano.

Rio-Niterói: Solução dupla

Regressou ontem dos Estados Unidos o Engenheiro Sérgio Marques de Sousa, responsável por um estudo sôbre a ligação Rio-Niterói, que advoga uma solução dupla para o problema, com ponte no fundo da baía e túnel de centro a centro. Segundo o Sr. Sérgio Marques de Sousa, sua solução é de interêsse geral e de custo igual ao de outras soluções já aventadas e que têm sido motivo de controvérsia. O Sr. Sérgio Marques de Sousa é o responsável pelo projeto da ponte de 3 quilômetros sôbre o Rio Paraná, ligando os Estados de São Paulo e Mato Grosso, e que será inaugurada pelo Presidente da República no próximo dia 21.

Açúcar fluminense com ameaça de crise

NITERÓI (Sucursal) — A indústria açucareira fluminense está ameaçada de um colapso se as autoridades federais não determinarem, imediatamente, a publicação do Plano de Safra para 65-66. O açúcar está sendo vendido sem previsão da tabela, ocasionando uma anarquia de mercado que poderá levar ao desemprêgo mais de 60 mil operários.

A denúncia foi feita, ontem, na Assembléia Legislativa fluminense pelo Deputado Antônio Alexandre (PDC), que lamentou "o descaso das autoridades do Instituto do Açúcar e do Álcool para o grave problema". Lembrou que as indústrias de açúcar do Norte fluminense já sofrem, normalmente, com o "tratamento desigual dispensado pelo órgão com relação à indústria paulista".

Preço

O açúcar é vendido de acôrdo com tabela aprovada pelo Instituto do Açúcar e do Álcool que, para fixação do preço do produto, leva em conta a realidade da safra. Êste ano o IAA fixou em Cr$ 16.500 o preço de tonelada e meia do produto, não tendo, ainda, publicado a portaria para oficializar o preço do açúcar.

— O Instituto deve, além da publicação do Plano de Safra, aplicar, também, a taxa de Cr$ 90 por saca em melhorias da região açucareira fluminense — afirmou o Sr. Antônio Alexandre.

Taxa sôbre o açúcar leva latinos a Mann

WASHINGTON (Reuters-DC) — Os Embaixadores de 17 nações latino-americanas visitaram ontem, o Sr. Thomas Mann, Secretário de Assuntos Econômicos do Departamento de Estado, a fim de manifestar-lhe sua preocupação com os planos dos Estados Unidos para impôr uma taxa de importação sôbre o açúcar.

Guiller Sevilla Sacasa, Embaixador da Nicarágua, falando em nome do Grupo Latino-Americano, disse aos jornalistas, depois da audiência de uma hora com Thomas Mann, que «o Subsecretário compreendeu nosso problema». Mas, respondendo à uma pergunta, declarou Sevilla Sacasa que Thomas Mann não fêz nenhuma promessa, à não ser a de estudar o ponto de vista latino-americano.

Afirmou o Embaixador da Nicarágua que o govêrno norte-americano ainda não tomou nenhuma decisão definitiva a respeito da mensagem a ser enviada ao Congresso, solicitando a criação da Taxa de Importação. Acrescentou que, segundo se sabe, essa taxa seria de um a três centavos por libra pêso de açúcar, mas disse que, seja qual fôr a porcentagem, o tributo prejudicará as exportações latino-americanas.

Concluindo, disse o Embaixador que os 17 países latino-americanos produtôres de açúcar estão unidos em sua oposição a mencionada taxa.

Tibau foi à CHEVAP

O Ministro das Minas e Energia, Mauro Tibau, em companhia do presidente da Eletrobrás, Otávio Marcondes Ferraz, inspecionou, ontem, as obras que a Companhia Hidrelétrica do Vale do Paraíba (CHEVAP) vem realizando na região de Resende, Estado do Rio, onde está sendo construída a Usina Hidrelétrica de Funil, com a potência de 210 mil quilowatts.

A inspeção ministerial foi acompanhada pelos secretários de Obras do Estado de São Paulo e de Energia Elétrica do Estado do Rio de Janeiro, Engenheiro Pelerson Soares Penido e Almirante Heleno Nunes, respectivamente.

Câmara vê Acôrdo do Trigo

O texto do protocolo que prorroga o Acôrdo Internacional do Trigo de 1962, referendado em Washington a 22 de março último, foi encaminhado ontem pela Mesa da Câmara às Comissões de Relações Exteriores, de Constituição e Justiça e de Agricultura.

O Ministro das Relações Exteriores, em ofício ao Presidente da República, informou que os países membros do Conselho Internacional do Trigo, ao adotarem o protocolo de prorrogação, objetivaram ir ao encontro das alterações havidas no comércio mundial daquele produto.

Tais alterações foram determinadas pelas safras excepcionais verificadas em alguns países produtores, ou a partir de 1963. Pelo item 5 do Acôrdo, todo govêrno que não houver aprovado o protocolo ou não houver a êle aderido até 15 de julho de 1965, poderá obter do Conselho uma prorrogação do prazo para fins de depósito de seu instrumento de aceitação, de aprovação ou adesão.

Petróleo no CNE

Em conferência que pronunciou ontem perante o Plenário do Conselho Nacional de Economia, a que compareceram quase todos os membros do CNE o Professor José Eugênio de Macedo Soares sustentou que o mundo tem a "perspectiva e a possibilidade de manter a estabilidade e a prosperidade da indústria do petróleo, como impulsionador de progresso e de riquezas".

"Repórter Continental", notícia em imagem e voz, diàriamente no Canal 9, às 19,30, agora com a colaboração do nôvo DC.

Difícil o acôrdo cafeeiro mundial

LONDRES (Reuters-DC) — Os Delegados presentes à Conferência dos Produtores de Café ainda não chegaram a um acôrdo sôbre a quota global anual de exportação para 1965-66.

A proposta em debate, que os Delegados à Conferência da Organização Internacional do Café discutiram até às primeiras horas da manhã de ontem, é no sentido de que a quota atual de 43.700.000 sacas seja mantida no próximo ano, em face da firme conduta do mercado.

Aumento

Também está sendo examinada uma sugestão no sentido de que aquela cifra seja aumentada de 1.500.000 sacas, para um total de 45.000.000, se o índice diário de preços da Organização atingir a 42,50 centavos por libra, no primeiro trimestre (outubro-dezembro) do nôvo ano cafeeiro.

Essa sugestão tem a finalidade de atender às solicitações de alguns países consumidores e de alguns pequenos produtores de café.

Os observadores acreditam que a demora na conclusão de um acôrdo é devida ao fato de alguns pequenos produtores estarem procurando ligar suas reivindicações de uma maior participação no mercado a uma revisão de suas quotas básicas.

Essa atitude vem sendo mantida a despeito da advertência de que a quota geral de exportação deve ser determinada antes da revisão das quotas dos países, individualmente.

Se as atuais divergências não fôrem eliminadas nos próximos dois dias, afirmam os observadores que é provável a convocação do Plenário do Conselho para submeter à votação todos os pontos controvertidos.

Nova política de transporte dos minérios

O Ministério da Viação designou um Grupo de Trabalho da Viação Férrea Centro-Oeste para estudar, programar e executar a política de transporte de minério de ferro e outras matérias-primas destinadas à Companhia Siderúrgica Nacional e à exportação.

Também será estudado o transporte de produtos siderúrgicos e carvão mineral ou coque, para o consumo das usinas localizadas na região centro-oeste, estabelecendo correntes de tráfego para o aproveitamento do retôrno das composições.

O GT vai estudar, programar e executar, também, depois de aprovados pela diretoria da VFCO, melhoramentos no pôrto de Angra dos Reis, com desvio, linhas elevadas e sinalização, a fim de liberar com rapidez o material rodante e de tração.

Vacine-se. Os Postos de Saúde estão à sua disposição.

Banco Nacional do Desenvolvimento Econômico

Fundo de Financiamento para Aquisição de Máquinas e Equipamentos Industriais — FINAME

INSTRUÇÃO N.º 8

A Junta Coordenadora do Fundo de Financiamento para Aquisição de Máquinas e Equipamentos Industriais — FINAME — em sessão de 2 de agôsto de 1965, deliberou incluir mais um tipo de caminhão modelos NFC-183 (gasolina) e NFC-183D (Diesel), fabricado pela International Harvester Máquinas S. A., na relação de veículos pesados financiáveis pelo FUNDO (Instrução n.º 4, de 8 de março de 1965), a que se refere o parágrafo único do Artigo 3.º do Decreto n.º 55.275, de 22 de dezembro de 1964, e Artigo 15 do respectivo Regulamento

Rio de Janeiro, 2 de agôsto de 1965.

JOSÉ GARRIDO TÔRRES
PRESIDENTE

Importadores querem volta dos estímulos

Queixando-se de que o Govêrno está voltando à tendência de estatização, por êle próprio combatida, reuniram-se ontem, por convocação da Confederação Nacional do Comércio, diversos representantes de associações comerciais e de firmas importadoras, para estudar os meios de obter do Ministro da Fazenda, a revogação da Instrução 188, do CONEP.

Prometem os importadores quebrar o silêncio que vinham mantendo para apoiar as atitudes do Govêrno e assumir agora, uma posição de agressividade, para defender a sua sobrevivência, até que sejam restabelecidos os estímulos da Resolução n.º 75, do mesmo órgão, bloqueados pela nova instrução.

O encontro

No auditório da Confederação Nacional do Comércio, sob a presidência do Sr. Cláudio Ramos, que justificou a ausência do Deputado José Pinto Freire, presidente do órgão, atualmente em Brasília, os importadores defenderam, unânimemente, o ponto de vista de que a instrução 75 é a que atende, realmente, o interêsse nacional.

As facilidades de importação, proporcionadas às indústrias que firmaram o compromisso de estabilização de preços, foram estendidas ao comércio pela referida instrução. Antes que o comércio, começasse a usufruir os benefícios do item 7, da Portaria 71, da CONEP, eis que surge nascida na SUNAB, a Instrução 188, só permitindo as vantagens a importadores que consigam financiamentos externos a longo prazo, semelhantes aos proporcionados pela AID.

Uma comissão, integrada pelos Srs. Ari Fausto Maia, Cesário Folféli, Fernando Mibieli de Carvalho e Mário de Oliveira Bastos, será responsável pela elaboração de uma exposição de motivos ao Ministro Gouveia de Bulhões que será visitado na próxima semana. O Ministro assegurou ao Sr. Cláudio Ramos que obteria a revogação da Instrução 188.

EXTINTOR ATMA

Na presença de oficiais da Fôrça Pública e de diretores e funcionários da ATMA Paulista S/A, realizou-se, no pátio do Quartel do Corpo de Bombeiros de São Paulo, um teste de funcionamento do nôvo extintor de incêndio lançado por aquela indústria especializada em produtos plásticos.

A prova deu os mais satisfatórios resultados, sendo o extintor plenamente aprovado pelo Departamento Técnico da Corporação, que realizou a experiência.

Waldemar Galvão Publicidade S.A.

ATA DA ASSEMBLÉIA GERAL EXTRAORDINARIA REALIZADA EM 22 DE ABRIL DE 1965 PARA RE-RATIFICAÇÃO DA ATA DE 23 DE OUTUBRO DE 1964

Aos vinte e dois dias do mês de abril do ano de mil novecentos e sessenta e cinco, reuniram-se os senhores acionistas da firma "Waldemar Galvão Publicidade S. A.", na sede social, na Rua Senador Dantas, 84 — 7.º andar, às 14 horas, representando a totalidade do capital social, com direito de voto. Por aclamação dos presentes assumiu a presidência da assembléia o Diretor-Presidente da Sociedade, Sr. Waldemar Galvão, brasileiro, natural do Estado da Guanabara, solteiro, jornalista, residente e domiciliado nesta cidade, na Avenida Atlântica, 3288 — apt. 303, portador da Carteira de Identidade expedida em 28-8-60 pelo Instituto Félix Pacheco, registro n.º 662.881, o qual, após verificar o livro de presença assinado pelos senhores acionistas, convidou para secretariar os trabalhos da sessão o acionista Luciano dos Anjos, brasileiro, natural do Estado da Guanabara, casado, jornalista, residente e domiciliado nesta cidade, na Rua Ferdinando Laboriau, 246 — apt. 204, portador da Carteira de Identidade expedida em 13-10-54 pelo Instituto Félix Pacheco, registro n.º 988.801. Constituida assim a Mesa, o Presidente declarou instalada a Assembléia Geral que, segundo acrescentou, fôra regularmente convocada por anúncios publicados no "Diário Oficial" dos dias 20, 22 e 23 de abril de 1965, no "Correio da Manhã" dos dias 13, 14 e 15 de abril de 1965 e pelo "Diário Carioca" dos dias 13, 14 e 15 de abril de 1965, anúncios êstes vazados nos seguintes têrmos: "Waldemar Galvão Publicidade S. A. — Assembléia Geral Extraordinária para Re-Ratificação da Ata de 23 de Outubro de 1964 — Convocação — São convidados os senhores acionistas de Waldemar Galvão Publicidade S. A. para reunirem-se em Assembléia Geral Extraordinária, a realizar-se no próximo dia 22 de abril de 1965, às 14 horas, na sede social, na Rua Senador Dantas, 84 — 7.º andar, nesta cidade, a fim de deliberar sôbre o cumprimento de exigência legal feita na Ata da Assembléia de 23 de outubro de 1964. Rio de Janeiro, 12 de abril de 1965. — Luciano dos Anjos, Diretor-Secretário". Em seguida, o Sr. Presidente comunicou à Assembléia a alteração a ser promovida, por exigência legal, no artigo 2.º do Estatuto da Sociedade, cuja nova redação, por aprovação unânime dos acionistas presentes, passou a ser a seguinte: "Artigo 2.º — A Sociedade terá por objeto o comércio de propaganda e publicidade em geral". Nada mais havendo a tratar, eu, Luciano dos Anjos, lavrei a presente ata que, lida e aprovada, vai assinada por todos os acionistas presentes à reunião, representando a totalidade do capital com direito a voto. Rio de Janeiro, 22 de abril de 1965. (As) Luciano dos Anjos, Secretário; Waldemar Galvão, Presidente; Hênio César de Miranda Reis, Murillo Alvim Pessoa, Dulce Neves Moraes, José Orlando Loponte, Waldemar Galvão e Luciano dos Anjos, acionistas.

A presente é cópia fiel da lavrada no livro próprio das Assembléias Gerais.

WALDEMAR GALVÃO — Diretor-Presidente

LISTA DOS ACIONISTAS PRESENTES À ASSEMBLÉIA GERAL EXTRAORDINÁRIA DE 22 DE ABRIL DE 1965 PARA RE-RATIFICAÇÃO DA ATA DE 23 DE OUTUBRO DE 1964

1 — WALDEMAR GALVÃO, brasileiro, natural do Estado da Guanabara, solteiro, jornalista, residente e domiciliado nesta cidade, na Avenida Atlântica, 3288 — apt. 303, portador da Carteira de Identidade expedida em 25-8-60 pelo Instituto Félix Pacheco, registro n.º 662.881, possuindo 7.847 (sete mil oitocentas e quarenta e sete) ações.

2 — LUCIANO DOS ANJOS, brasileiro, natural do Estado da Guanabara, casado, jornalista, residente e domiciliado na Rua Ferdinando Laboriau, 246 — apt. 204, portador da Carteira de Identidade expedida pelo Instituto Félix Pacheco em 13-10-54, registro nº 988.801, possuindo, 2.079 (duas mil e setenta e nove) ações.

3 — HÊNIO CÉSAR DE MIRANDA REIS, brasileiro, natural do Estado da Guanabara, casado, jornalista, residente e domiciliado nesta cidade, na Rua Camaragibe, 9 — apt. 613, portador da Carteira de Identidade expedida em 21-9-60 pelo Instituto Félix Pacheco, registro n.º 1.416.683, com 2.079 (duas mil e setenta e nove) ações.

4 — MURILLO ALVIM PESSOA, brasileiro, natural do Estado da Guanabara, casado, jornalista, residente e domiciliado nesta cidade, na Rua Jupira, 67 — apt. 301, portador da Carteira de Identidade expedida em 20-9-60 pelo Instituto Félix Pacheco, registro n.º 587.432, possuindo 2.079 (duas mil e setenta e nove) ações.

5 — DULCE NEVES MORAES, brasileira, natural do Estado da Guanabara, casada, funcionária pública estadual da Guanabara, residente e domiciliada nesta cidade, na Rua José Higino, 37 — casa 5, portadora da Carteira de Identidade expedida em 3-5-54 pelo Conselho Regional de Contabilidade da Guanabara, registro n.º 12.555, com 2.079 (duas mil e setenta e nove) ações.

6 — JOSÉ ORLANDO LOPONTE, brasileiro, natural do Estado da Guanabara, casado, jornalista, residente e domiciliado nesta cidade, na Rua Leopoldo Froes, 91, portador da Carteira de Identidade expedida em 22-5-54 pelo Instituto Félix Pacheco, registro n.º 271.833, possuindo 7.847 (sete mil oitocentas e quarenta e sete) ações.

Rio de Janeiro, 22 de abril de 1965

LUCIANO DOS ANJOS — Diretor-Secretário

WALDEMAR GALVÃO PUBLICIDADE S. A.

ATA DA ASSEMBLÉIA GERAL EXTRAORDINÁRIA REALIZADA EM 23 DE OUTUBRO DE 1964

Aos vinte e três dias do mês de outubro do ano de mil novecentos e sessenta e quatro, reuniram-se os senhores acionistas da firma Waldemar Galvão Publicidade S. A., na sede social, na Rua Senador Dantas, 84 — 7.º, às 14 horas convidou para secretariar os trabalhos da sessão o acionista Luciano dos Anjos representando a totalidade do capital social, com direito de voto. Por aclamação dos presentes, assumiu a presidência da assembléia o Diretor-Presidente da Sociedade, Sr. Waldemar Galvão, brasileiro, natural do Estado da Guanabara, solteiro, jornalista, residente e domiciliado nesta cidade, na Avenida Atlântica, n.º 3288 — apt. 303, portador da Carteira de Identidade expedida em 25-8-60 pelo Instituto Félix Pacheco, registro n.º 662.881, o qual, após verificar o livro de presença assinado pelos srs. acionistas, convidou para secretariar os trabalhos na sessão o acionista Luciano dos Anjos, brasileiro, natural do Estado da Guanabara, casado, jornalista, residente e domiciliado nesta cidade, na Rua Ferdinando Laboriau, 246 — apt. 204, portador da Carteira de Identidade expedida em 13-10-54, pelo Instituto Félix Pacheco, registro n.º 988.801. Constituída assim a mesa, o Presidente declarou instalada a Assembléia Geral que, segundo acrescentou, fôra regularmente convocada por anúncios publicados no "Diário Oficial" dos dias 19, 20 e 21 de outubro de 1964 e no "Correio da Manhã" dos dias 16, 17 e 18 de outubro de 1964, anúncios êstes vazados nos seguintes têrmos: "Waldemar Galvão Publicidade S. A. Assembléia Geral Extraordinária — Convocação — São convidados os senhores acionistas de Waldemar Galvão Publicidade S. A. para reunir-se em Assembléia Geral Extraordinária a realizar-se no próximo dia 23 de outubro de 1964, às 14 horas na sede social, Rua Senador Dantas, 84, 7.º andar, nesta cidade, a fim de tomar conhecimento e deliberar sôbre o seguinte: a) Reforma dos Estatutos da Sociedade; b) Eleição da nova Diretoria; c) Aplicação da Lei 4.357 de 16 de julho de 1964; d) Assuntos de interêsse geral. Rio de Janeiro, 15 de outubro de 1964. — Luciano dos Anjos, Diretor-Secretário. Em seguida o Sr. Presidente comunicou à assembléia as alterações compulsórias procedidas nos Estatutos da Sociedade, tendo em vista a aplicação da Lei 4.357 de 16 de julho de 1964 relativa à reavaliação do ativo da emprêsa. Em conseqüência, o capital social da Sociedade, que era de .... Cr$ 12.000.000,00 (doze milhões de cruzeiros) foi aumentado para Cr$ 25.000.000,00 (vinte e cinco milhões de cruzeiros) distribuídas as ações proporcionalmente para cada acionista. Dando cumprimento aos têrmos da convocação, o Secretário passou à leitura dos novos Estatutos da "Waldemar Galvão Publicidade S. A.", modificados não apenas quanto ao capital por fôrça de Lei, mas também em relação a diversos outros aspectos: *"Estatutos da Waldemar Galvão Publicidade S. A. — Capítulo I — Da Denominação Sede, objeto e Foração* — Art. 1º — Sob a denominação de "Waldemar Galvão Publicidade S. A." fica constituída uma sociedade anônima que se regerá na conformidade dos presentes Estatutos e das leis em vigor no país. Art. 2.º — A Sociedade terá por objeto o comércio de propaganda e publicidade em geral, a realização da prática de comércio e indústria e de diversões públicas Art. 3.º — A Sociedade terá sede e fôro na cidade do Rio de Janeiro, Estado da Guanabara, podendo criar, na medida das suas necessidades ou conveniências, filiais, sucursais ou agências em qualquer localidade do país ou do exterior Art. 4.º — A Sociedade poderá participar como sócia ou acionista de outras firmas existentes ou que venham a existir e que explorem qualquer ramo de atividades comerciais ou industriais. Art. 5.º — A Sociedade tem prazo de duração indeterminado. *CAPÍTULO II — Do Capital Social e das Ações.* Art. 6.º — O capital social da Sociedade é de Cr$ 25.000.000,00 (vinte e cinco milhões de cruzeiros) representado por 25.000 (vinte e cinco mil) ações ordinárias nominativas, no valor de Cr$ 1.000,00 (hum mil cruzeiros) cada uma, totalmente subscrito e realizado da seguinte forma: 1) — Waldemar Galvão, 7.847 (sete mil oitocentas e quarenta e sete) ações, numeradas seguidamente de 1 a 800, de 7.461 a 10.000, de 11.576 a 16.082, no valor total de Cr$ 7.847.000,00 (sete milhões oitocentos e quarenta e sete mil cruzeiros, integralmente realizados; 2) — Luciano dos Anjos, 2.079 (duas mil e setenta e nove) ações, numeradas seguidamente de 801 a 900, de 1.001 a 1.850, de 10.001 a 10.050, de 16.087 a 17.161 no valor total de Cr$ 2.079.000,00 (dois milhões e setenta e nove mil cruzeiros), sendo Cr$ 207.900,00 (duzentos e sete mil e novecentos cruzeiros) realizados e Cr$ ...... 1.871.100,00 (hum milhão oitocentos e setenta e um mil e cem cruzeiros) a realizar; 3) — Murillo Alvim Pessoa, 2.079 (duas mil e setenta e nove) ações, numeradas seguidamente de 901 a 950, de 3.481 a 4.120, de 10.051 a 10.140, de 10.561 a 10.670, de 10.231 a 10.340 de 17.162 a 18.240, no valor total de Cr$ 2.079.000,00 (dois milhões e setenta e nove mil cruzeiros), sendo Cr$ 727.650,00 (setecentos e vinte e sete mil seiscentos e cinqüenta cruzeiros) realizados e Cr$ 1.351.350,00 (hu milhão trezentos e cinqüenta e um mil trezentos e cinqüenta cruzeiros) a realizar; 4) — Leon Alfredo Varsano, 342 (trezentas e quarenta e duas) ações, numeradas seguidamente de 951 a 975, de 1.951 a 1.975, de 10.781 a 10.890, de 18.241 a 18.422, no valor total de .... Cr$ 342.000,00 (trezentos e quarenta e dois mil cruzeiros), sendo Cr$ 212.040,00 (duzentos e doze mil e quarenta cruzeiros) realizados e Cr$ 129.960,00 (cento e vinte e nove mil novecentos e sessenta cruzeiros) a realizar; 5) — Sérgio Varsano, 342 (trezentas e quarenta e duas) ações, numeradas seguidamente de 1.976 a 2.000, de 10.891 a 11.000, de 18.423 a 18.604, no valor total de .... Cr$ 342.000,00 (trezentos e quarenta e dois mil cruzeiros) sendo Cr$ 212.040,00 (duzentos e doze mil e quarenta cruzeiros) realizados e Cr$ 129.960,00 (cento e vinte e nove mil novecentos e sessenta cruzeiros) a realizar; 6) — Hênio César de Miranda Reis, 2.079 (duas mil e setenta e nove) ações, numeradas seguidamente de 1.900, de 2.001 a 2.485, de 2.596 a 2.795, de 3.306 a 3.350, de 10.341 a 10.560, de 18.605 a 19.683, no valor total de Cr$ 2.079.000,00 (dois milhões e setenta e nove mil cruzeiros), sendo Cr$ 727.650,00 (setecentos e vinte e sete mil seiscentos e cinqüenta cruzeiros) realizados e Cr$ 1.351.350,00 (hum milhão trezentos e cinqüenta e um mil e trezentos e cinqüenta cruzeiros) a realizar; 7) — Dulce Neves Moraes, 2.079 (duas mil e setenta e nove) ações, numeradas seguidamente de 1.901 a 1.950, de 2.486 a 2.595, de 2.796 a 3.305, de 3.351 a 3.480, de 10.141 a 10.230, de 10.671 a 10.780, de 19.684 a 20.762, no valor total de Cr$ 2.070.000,00 (dois milhões e setenta e nove mil cruzeiros), sendo Cr$ 207.900,00 (duzentos e sete mil e novecentos cruzeiros) realizados e Cr$ 1.871.100,00 (hum milhão oitocentos e setenta e um mil e cem cruzeiros) a realizar; 8) — José Orlando Loponte, 7.847 (sete mil oitocentos e quarenta e sete) ações, numeradas seguidamente de 4.121 a 7.460, de 11.151 a 11.575, de 20.763 a 24.844, no valor total de Cr$ 7.847.000,00 (sete milhões e oitocentos e quarenta e sete mil cruzeiros), sendo .... Cr$ 784.700,00 (setecentos e oitenta e quatro mil e setecentos cruzeiros) realizados e Cr$ 7.062.300,00 (sete milhões sessenta e dois mil e trezentos cruzeiros) a realizar; 9) — Herbert Richers, 306 (trezentas e seis) ações, numeradas seguidamente de 11.001 a 11.150, de 24.845 a 25.000, no valor total de Cr$ 306.000,00 (trezentos e seis mil cruzeiros), integralmente realizadas. Art. 7.º — As ações são indivisíveis em relação à Sociedade e serão sempre assinadas por 2 (dois) Diretores, podendo a Sociedade emitir títulos simples ou múltiplos, facultada, a todo o tempo, a conservação dêstes, naqueles. Art. 8.º — Cada ação ordinária dará direito a 1 (hum) voto nas deliberações das Assembléias Gerais. Art. 9.º — O valor das ações subscritas será integralmente realizado até o fim do presente exercício. Parágrafo Único — Não integralizado o capital subscrito, na forma acima prevista, a Diretoria mandará vender na Bôlsa de Valôres as ações por conta e risco do acionistas que não proceder total integralização, oferecendo-as, porém, preliminarmente aos demais acionistas, descontadas as despesas na alteração da venda. Art. 10. — A transferência de ações far-se-á de acôrdo com a legislação vigente, na sede da Sociedade, no livro próprio para tal fim. Parágrafo Único. — No caso de transferência de ações, os acionistas da Sociedade terão direito de preferência, em igualdade de condições com quaisquer outros interessados que não pertençam à Sociedade, ficando estabelecido o prazo de 60 (sessenta) dias para o exercício dêsse direito. *CAPÍTULO III — Da Administração* Art. 11 — São órgãos administrativos da Sociedade: a) Diretoria; b) Conselho Consultivo; c) Conselho Fiscal; d) Assembléia Geral. Art. 12. — A Diretoria será composta de 2 (dois) membros, eleitos por maioria de votos e que exercerão os cargos de Diretor-Presidente e Diretor-Superintendente, acionistas ou não, residentes no País, eleitos anualmente pela Assembléia Geral Ordinária, podedo ser reeleitos. Parágrafo Único. — O mandato de cada Diretor quando findo o prazo para o qual foi eleito, será sempre havido como prorrogado até a investidura do nôvo Diretor. Art. 13 — No caso de impedimento temporário, os Diretores re-substituem reciprocamente Art. 14. — No caso de vaga, renúncia ou impedimento definitivo de qualquer dos Diretores, o remanescente, ouvido o Conselho Consultivo e de comum acôrdo com êste, convidará um acionista para exercer interinamente o cargo, até a realização da primeira Assembléia Geral Ordinária que se seguir ao evento, a qual procederá a escolha do nôvo Diretor, que exercerá o cargo pelo tempo que faltava ao substituído. Art. 15. — Cada um dos Diretores caucionará em garantia de sua gestão 100(cem) ações da Sociedade, próprias ou de terceiro, caução esta que só poderá ser levantada depois de deixar o exercício do cargo e a Assembléia Geral aprovar as contas relativas ao período de sua gestão. Art. 16. — Os Diretores eleitos pela Assembléia Geral assinarão o têrmo de posse no livro de "Atas de Reunião da Diretoria", depois de prestada a caução mencionada no artigo anterior e antes de entrarem no exercício de suas respectivas funções Art. 17 — A remuneração da Diretoria será fixada anualmente, pela Assembléia Geral Ordinária. Art. 18. — Todos os contratos, escrituras, papéis de crédito, cheques, promissórias, duplicatas, bem como os seus endossos, ordens de pagamento e demais documentos que importem em adquirir, alienar, hipotecar ou de qualquer forma onerar os bens da Sociedade ou para ela criar responsabilidades, serão assinados pelos dois Diretores ou por um Diretor e um procurador sem o que tais atos não obrigarão a Sociedade. Art. 19 — Qualquer dos Diretores tem podêres para representar a Sociedade em Juízo ou fora dêle, ativa ou passivamente *CAPÍTULO IV — Do Conselho Consultivo.* Art. 20. — O Conselho Consultivo é órgão destinado a assistir a Diretoria, colaborar com ela no govêrno interno da Sociedade, sugerindo iniciativas e traçando rumos gerais à administração, na conformidade dos encargos e atribuições fixadas nos presentes Estatutos Art. 21. — O Conselho Consultivo é composto de 4 (quatro) membros, escolhidos entre os principais acionistas ou seus representantes legais ou entre pessoas que por seu nome e conhecimento possam prestar efetiva colaboração à Sociedade Art. 22 — Os membros do Conselho Consultivo serão eleitos pela Assembléia Geral pelo período de 1 (hum) ano, podendo ser reeleitos e coincidindo a sua eleição com a da Diretoria da Sociedade Art. 23 — O Conselho Consultivo reunir-se-á ordinàriamente pelo menos uma vez por ano e extraordinàriamente, sempre que fôr convocado pela Diretoria ou quando os interêsses sociais assim o exigirem. Parágrafo 1º — Essas reuniões sòmente poderão realizar-se com a presença de 3 (três) membros no mínimo. Parágrafo 2.º — Quando um membro do Conselho Consultivo não puder comparecer às reuniões, poderá ter prévio conhecimento do assunto a ser deliberado e enviar o seu voto por carta ou telefone. Parágrafo 3.º — Os membros do Conselho Consultivo serão chamados "Diretores", mas apenas para efeito de classificação interna na Sociedade, não lhes cabendo, porém, a condição jurídica e estatutária que caracteriza os dois únicos Diretores eleitos pelo disposto no Capítulo III, dêstes Estatutos. Art. 24. — As decisões do Conselho Consultivo serão tomadas por maioria de votos, considerando-se sempre rejeitadas as questões cuja votação resultar em empate. Art. 25. — Os membros do Conselho Consultivo receberão a remuneração que fôr estabelecida pela Assembléia Geral que os eleger. *CAPÍTULO V — Do Conselho Fiscal.* Art. 26. — O Conselho Fiscal será composto de 3 (três) membros efetivos e de suplentes em igual número, residentes no país, acionistas ou não, eleitos anualmente pela Assembléia Geral Ordinária, podendo ser reeleitos. Parágrafo 1.º — O Conselho Fiscal tem os podêres e as atribuições que a Lei lhe confere. Parágrafo 2.º — Os honorários dos membros do Conselho Fiscal em exercício serão fixadas pela Assembléia Geral que o eleger. *CAPÍTULO VI — Da Assembléia Geral.* Art. 27. — A Assembléia Geral reunir-se-á ordinàriamente dentro dos primeiros 4 (quatro) meses após a terminação do exercício social, em dia, hora e local pràviamente anunciados, a fim de tomar conhecimento das contas da Diretoria, do Balanço e do parecer do Conselho Fiscal, procedendo também à eleição dos membros efetivos e suplentes dêste Conselho e também do Conselho Consultivo, bem como dos membros da Diretoria, quando fôr o caso além de fixar os respectivos vencimentos ou honorários. Art. 28. — A Assembléia Geral será convocada extraordinàriamente sempre que os interêsses da Sociedade o exigirem o pronunciamento dos acionistas ou nos casos previstos em Lei. Art. 29. — As assembléias Gerais se realizarão mediante as formalidades, requisitos e atribuições fixadas pela Lei, sob a presidência de qualquer acionista, o qual convidará um outro acionista presente para secretariar os trabalhos. Art. 30. — Os Diretores não poderão tomar parte nas votações para aprovação das suas contas, inventários e balanços, nem os membros do Conselho Fiscal na aprovação de seus pareceres. *CAPÍTULO VII — Do Exercício Social e Distribuição dos Lucros.* Art. 31. — O exercício social expirará no dia 31 de dezembro de cada ano, ocasião em que procederá ao levantamento do Balanço Geral, em observância às prescrições legais. Art. 32. — Do lucro líquido deverão ser deduzidos 5% (cinco por cento) para a constituição do Fundo de Reserva Legal até que seja atingida a percentagem de 20% (vinte por cento) do capital social. Parágrafo Único. — O saldo restante do lucro líquido será aplicado de acôrdo com critério anualmente estabelecido pela Assembléia Geral. Art. 33. — Os dividendos não reclamados não vencerão juros e prescreverão segundo as disposições legais e regulamentares. *CAPÍTULO VIII — Das Disposições Gerais e Transitórias.* Art. 34. — A Sociedade entrará em liquidação nos casos previstos por Lei ou em virtude de deliberação da Assembléia Geral. Parágrafo Único — Compete à Assembléia Geral estabelecer o modo de liquidação e nomear o liquidante e os membros do Conselho Fiscal que deverão funcionar no período de liquidação, fixando-lhes a remuneração respectiva. Art. 35. — Os casos omissos serão resolvidos de acôrdo com a Lei e, no silêncio desta, na forma determinada pela Assembléia Geral". Terminada a leitura dos novos Estatutos, o Sr. Presidente submeteu-os à apreciação da Assembléia Geral, que os aprovou por unanimidade. Ainda com a palavra, o Sr. Presidente comunicou que, tendo em vista a aprovação dos novos Estatutos, deveria a Assembléia Geral eleger, também, os novos membros da Diretoria, do Conselho Consultivo e do Conselho Fiscal. Realizada a eleição, verificou-se o seguinte resultado: *Diretoria* — Sr. Waldemar Galvão, reeleito Diretor-Presidente, com a remuneração mensal máxima permitida pela legislação do Impôsto de Renda e já anteriormente qualificado; Sr. José Orlando Loponte, brasileiro, natural do Estado da Guanabara, casado, jornalista, residente e domiciliado nesta cidade, na Rua Leopoldo Fróis nº 91, portador da Carteira de Identidade expedida em 22-5-54 pelo Instituto Félix Pacheco, registro nº 271.833, eleito Diretor-Superintendente, com a remuneração mensal máxima permitida pela legislação do Impôsto de Renda. *Conselho Consultivo* — Sr. Luciano dos Anjos, já anteriormente qualificado; Sr. Hênio César de Miranda Reis, brasileiro, natural do Estado da Guanabara, casado, jornalista, residente e domiciliado nesta cidade, na Rua Camaragibe nº 9, ap. 613, portador da Carteira de Identidade expedida em 26-9-60 pelo Instituto Félix Pacheco, registro nº 1.416.683; Sra. Dulce Neves Moraes, brasileira, natural do Estado da Guanabara, casada, publicitária, residente e domiciliada nesta cidade, na Rua José Higino nº 37, c/5, portadora da Carteira de Identidade expedida em 3-5-54 pelo Conselho Regional de Contabilidade da Guanabara, registro nº 12.555; e Sr. Murillo Alvim Pessoa, brasileiro, natural do Estado da Guanabara, casado, jornalista, residente e domiciliado nesta cidade, na Rua Jupira nº 67, ap. 301, portador da Carteira de Identidade expedida em 20-9-60 pelo Instituto Félix Pacheco, registro nº 587.432. Deliberou-se fixar a remuneração de Cr$ 2.000,00 (dois mil cruzeiros) anuais para cada membro do Conselho Consultivo. *Conselho Fiscal (membros efetivos)* — Sr. Henrique Olivier, brasileiro, natural do Estado da Guanabara, solteiro, funcionário estadual da Guanabara, residente e domiciliado nesta cidade, na Rua Araruru nº 240, ap. 101, portador da Carteira de Identidade expedida em 25-1-61 pelo Ministério da Guerra, registro nº 323.743; Sr. Arnaldo Pinto, brasileiro, natural do Estado da Guanabara, solteiro, jornalista, residente e domiciliado nesta cidade, na Rua General Marcelino nº 241, ap. 102, portador da Carteira de Identidade expedida em 11-8-49 pelo Instituto Félix Pacheco, registro número 940.874; e Sr. Borres Kurdian, brasileiro, natural do Estado da Guanabara, casado, industrial, residente e domiciliado nesta cidade, na Rua Itabaiana nº 131, ap. 103, portador do Título Eleitoral expedido em 13-8-62 pela 14ª Zona do Tribunal Regional Eleitoral do Estado da Guanabara, inscrição nº 17.606. Para membros suplentes foram eleitos: Sr. Abelardo Idalgo Magalhães, brasileiro, natural do Estado do Pará, casado, contador, residente e domiciliado nesta cidade, na Rua Vasco da Gama nº 329, ap. 101, portador da Carteira de Identidade expedida em 8-8-49 pelo Conselho Regional de Contabilidade da Guanabara, registro nº 8.061; Sr. José Salomão Mizrahy, brasileiro, natural do Estado da Guanabara, casado, vendedor, residente e domiciliado nesta cidade, na Rua Barão de Mesquita nº 743, ap. 604, portador da Carteira de Identidade expedida em 29-4-64 pelo Instituto Félix Pacheco, registro nº 1.660.404; e Sr. Eliezer Braga Cunha, brasileiro, natural do Estado de Pernambuco, solteiro, técnico de Contabilidade, residente e domiciliado nesta cidade, na Rua das Marrecas nº 48, s/704, portador da Carteira Profissional expedida em 28-3-62 pelo Ministério do Trabalho e Previdência Social, registro nº 29 152, série 151. Deliberou-se ainda fixar a remuneração de Cr$ 1.000,00 (hum mil cruzeiros) anuais para cada membro efetivo. Nada mais havendo a tratar e como ninguém quisesse fazer uso da palavra, ordenou o Sr. Presidente que fôsse lavrada a presente ata que, lida e aprovada, vai assinada por todos os acionistas presentes à reunião, representando a totalidade do capital social, com direito a voto. Rio de Janeiro, 23 de outubro de 1964. (a) Waldemar Galvão, Presidente; Luciano dos Anjos, Secretário; Hênio César de Miranda Reis, Murillo Alvim Pessoa, Dulce Neves Moraes, José Orlando Loponte, Waldemar Galvão e Luciano dos Anjos, acionistas.

A presente ata é cópia fiel da lavrada no livro próprio das Assembléias Gerais.

(a) Waldemar Galvão, Diretor-Presidente.

LISTA DE DISTRIBUIÇÃO DO AUMENTO DO CAPITAL SOCIAL, DE Cr$ 12.000.000,00 PARA Cr$ 25.000.000,00 EM AÇÕES ORDINÁRIAS NOMINATIVAS

	Ações que possuem	Lei 4.357	Valor aumentado	Total de Ações
1. Waldemar Galvão	3.765	4.082	4.082.000,00	7.847.000,00
2. José Orlando Loponte	3.765	4.082	4.082.000,00	7.847.000,00
3. Luciano dos Anjos	1.000	1.079	1.079.000,00	2.079.000,00
4. Murillo Alvim Pessoa	1.000	1.079	1.079.000,00	2.079.000,00
5. Hênio César de Miranda Reis	1.000	1.079	1.079.000,00	2.079.000,00
6. Dulce Neves Moraes	1.000	1.079	1.079.000,00	2.079.000,00
7. Leon Alfredo Varsano	160	182	182.000,00	342.000,00
8. Sérgio Varsano	160	182	182.000,00	342.000,00
9. Herbert Richers	150	156	156.000,00	306.000,00
TOTAIS	12.000	13.000	13.000.000,00	25.000.000,00

Rio de Janeiro, 23 de outubro de 1964. — (a) Waldemar Galvão

LISTA DOS ACIONISTAS PRESENTES À ASSEMBLÉIA GERAL EXTRAORDINÁRIA REALIZADA EM 23 DE OUTUBRO DE 1964

1 — WALDEMAR GALVÃO, brasileiro, natural do Estado da Guanabara, solteiro, jornalista, residente e domiciliado nesta cidade, na Avenida Atlântica, 3288 — apt. 303, portador da Carteira de Identidade expedida em 25-8-60 pelo Instituto Félix Pacheco, registro n.º 662.881, possuindo 7.847 (sete mil oitocentas e quarenta e sete) ações.

2 — LUCIANO DOS ANJOS, brasileiro, natural do Estado da Guanabara, casado, jornalista, residente e domiciliado na Rua Ferdinando Laboriau, 246 — apt. 204, portador da Carteira de Identidade expedida pelo Instituto Félix Pacheco em 13-10-54, registro n.º 988.801, possuindo 2.079 (duas mil e setenta e nove) ações.

3 — HÊNIO CÉSAR DE MIRANDA REIS, brasileiro, natural do Estado da Guanabara, casado, jornalista, residente e domiciliado nesta cidade, na Rua Camaragibe, 9 — apt. 613, portador da Carteira de Identidade expedida em 26-9-60 pelo Instituto Félix Pacheco, registro n.º 1.416.683, com 2.079 (duas mil e setenta e nove) ações.

4 — MURILLO ALVIM PESSOA, brasileiro, natural do Estado da Guanabara, casado, jornalista, residente e domiciliado nesta cidade, na Rua Jupira, 67 — apt. 301, portador da Carteira de Identidade expedida em 20-9-60 pelo Instituto Félix Pacheco, registro n.º 587.432, possuindo 2.079 (duas mil e setenta e nove) ações.

5 — DULCE NEVES MORAES, brasileira, natural do Estado da Guanabara, casada, funcionária pública estadual do Estado da Guanabara, residente e domiciliada nesta cidade, na Rua José Higino, 37 — casa 5, portadora da Carteira de Identidade expedida em 3-5-54 pelo Conselho Regional de Contabilidade da Guanabara, registro n.º 12.555, com 2.079 (duas mil e setenta e nove) ações.

6 — JOSÉ ORLANDO LOPONTE, brasileiro, natural do Estado da Guanabara, casado, jornalista, residente e domiciliado nesta cidade, na Rua Leopoldo Froes, 91, portador da Carteira de Identidade expedida em 22-5-54 pelo Instituto Félix Pacheco, registro n.º 271.833, possuindo 7.847 (sete mil oitocentas e quarenta e sete) ações.

Rio de Janeiro, 23 de outubro de 1964.
LUCIANO DOS ANJOS — Diretor-Secretário

Polícia prende polícia na guerra contra a corrupção

☆ Helio Rocha

Polícia prende polícia na fronteira carioca. Em Caxias e demais municípios da Baixada fluminense, ainda impera a lei do trabuco, a lei do mais forte, com "gangs" e pistoleiros a serviço de políticos e políticos a serviço de bandidos. Nunca foi tão alto quanto agora o índice de criminalidade. Maconha, jôgo, hotéis suspeitos — tudo rende dinheiro em diferentes caixinhas. Verdadeiras fortunas estão em jôgo nessas disputas a bala, entre bandos rivais, comandados, geralmente, por famosos bandidos, evadidos do presídio carioca.

A prisão de todo o efetivo policial da Delegacia de Economia Popular do Estado do Rio, por achaque a comerciantes, veio comprovar as denúncias do DC: até policiais desonestos estão a serviço da corrupção no vizinho Estado, comprometendo o bom nome de muitos que não se compram nem se vendem.

O Delegado Stênio de Matos, titular da DEP e todos os seus auxiliares, juntamente com o comissário Nélson Fonseca, ainda se encontram recolhidos ao Quartel da Polícia Militar, em Niterói, por determinação do Secretário de Segurança Pública fluminense, Major Paulo Biar

Carne e pão

A acusação contra os policiais é muito séria: são tidos como organizadores de uma "caixinha" do pão e da carne, que já lhes teria rendido 40 milhões de cruzeiros em apenas 5 meses de atividades.

O Comissário Nélson Fonseca foi prêso quando tentava descontar um cheque de 300 mil cruzeiros, em um banco da capital fluminense, emitido por um dono de padaria de Caxias. A prisão foi efetuada pelo Diretor de Polícia Civil da Secretaria e Segurança, Delegado Edalberto Garcia.

Denúncias

Tôdas as diligências que estão sendo ainda efetuadas são acompanhadas pelo Major Paulo Biar, que recebeu pessoalmente as denúncias contra a Delegacia de Economia Popular que fazia vista grossa quanto aos preços cobrados à população bem como recolhia propinas de comerciantes, sob coação.

Os investigadores Mário Fernandes, Edésio Augusto de Paiva, Alvaro da Silva, e o escrevente Diniz ainda se encontram presos. Entre os suspeitos se encontra o investigador Newton Resende, prêso em Nova Iguaçu e apontado como intermediário entre a DEP e os comerciantes da Baixada que doavam as propinas.

Sem abrigo famílias despejadas

As famílias que foram despejadas na última quarta-feira dos barracos em que viviam num terreno da Rua Engenheiro Miguel Austregésilo, em Santa Teresa, até a tarde de ontem não haviam sido recolhidas ao Albergue João XXIII, na Praça da Harmonia. Segundo informação do Administrador Regional de Santa Teresa, Sr. Felipe Cardoso, havia sido tratada pelo Secretário de Serviços Sociais do Estado a acomodação dos despejados naquele Albergue, o que não ocorreu.

Desabrigados

Chega a trinta o numero de pessoas postas ao desabrigo sendo que entre elas contam várias crianças com idades que vão desde os dois meses até os 16 anos. Inúmeras promessas foram feitas aos despejados porém até agora nenhuma foi cumprida. Informou ainda o Sr. Felipe Cardoso que uma das cinco famílias, a da Sra. Maria da Conceição, já encontrou abrigo numa favela do Morro da Coroa. Esta senhora tem 12 filhos e levou seus pertences para a casa de pessoa amiga naquela favela.

Incêndio destrói apartamento

Violento incêndio irrompeu na manhã de ontem, cêrca das 9 horas, no apartamento 1.202, do edifício Paulo de Frontin, situado na confluência da Avenida Presidente Vargas com a Rua de Santana. O fogo devorou tôdas as dependências do apartamento mas, graças à pronta intervenção dos bombeiros do quartel central, o sinistro não tomou maior proporção. O combate às chamas durou cêrca de 40 minutos não sendo possível aos soldados do fogo salvar os pertences do casal morador no local. Segundo declarações da moradora, tudo indica ter sido um cigarro, esquecido ao acaso, o causador do sinistro, porém os bombeiros, após a operação de rescaldo, iniciaram buscas para determinar as verdadeiras causas. Nada menos que 8 viaturas, entre carros-pipa, ambulâncias e policiamento compareceram ao local sendo que a guarnição dos bombeiros foi comandada pelo Coronel Saulo tendo como ajudante o Major Oscar. Apesar da destruição total do apartamento, o sinistro não chegou a prejudicar a rotina normal do edifício, pois o fôgo foi isolado prontamente.

De 16 a 21 o concurso sôbre a FEB nas escolas

Termina amanhã o período final da fase preparatória do concurso "O Brasil foi à Guerra pela Paz", que o DC realiza com o patrocínio comercial de S. A. Costa Pinto de Comércio e Indústria, distribuidores dos tradicionais produtos Peixe e Duchen. De segunda a sábado, em tôdas as escolas (ensino primário fundamental e ensino primário supletivo), vem sendo feita a leitura e discussão dos textos publicados desde 2 de julho nas páginas do DC.

Normas

Objetivando oferecer a alunos e professôras subsídios a respeito da gloriosa campanha das Fôrças Armadas Brasileiras na Segunda Guerra Mundial, divulgamos resumos extraídos de livros, bem como importantes depoimentos de valorosos militares que tiveram destacada participação naquele conflito.

O material foi recolhido e serve como elemento de orientação para os escolares que entre os dias 16 e 21 estarão empenhados na redação dos trabalhos, visando a conquistar para suas equipes, os utilíssimos prêmios oferecidos pelos deliciosos produtos Peixe e Duchen.

Os Distritos Educacionais e os Distritos de Educação Supletiva selecionarão os trabalhos no período de 23 a 25 do corrente, nos têrmos do Ofício Circular 208-EEP, do Prof. Antonino Pedroso de Lima Filho, distribuido aos Diretores de Divisão, chefes de Distritos Educacionais e de Distrito de Educação Supletiva.

O Conselho Nacional da Associação dos Ex-Combatentes dá assistência técnica e histórica ao trabalho do DC que conta com a cooperação da Emissôra e da TV-Continental.

Primavera será a 13 de novembro: Maracanãzinho

Sílvio Mendonça acertou com a ADEG a data para o grande festival de beleza no Maracanãzinho. O desfile e a eleição da 11a. Rainha da Primavera dos Clubes Cariocas serão no sábado, dia 13 de novembro. Essa medida vem representar preciosa contribuição para as jovens, pois terão elas o domingo e a segunda, que é feriado nacional, para repouso.

A informação está sendo recebida com o maior entusiasmo por tôdas as jovens, sejam as já eleitas, sejam aquelas que ainda disputarão em seus clubes, internamente, o direito de desfilar na passarela famosa do Maracanãzinho, em busca do honroso título de Rainha da Primavera dos Clubes Cariocas, no ano do Quarto Centenário da Cidade.

Amanhã, como já informamos, deverá surgir nova Rainha, para formar ao lado de Elisabete Sander, do Olímpico Clube, de Jacarepaguá, Eliana Sales de Paula, do Inhaúma Social Clube e Maria da Glória, do Engenho de Dentro A. Clube. E' ela a representante do Clube Municipal, que colocará diante do júri sete lindas jovens, uma das quais, a Miriam Celeste, foi ontem apresentada aos nossos leitores em sugestiva foto.

Logo mais, em Quando os Clubes Se Divertem, na Rádio Guanabara, Sílvio Mendonça e sua eficiente secretária, Zenite Saião, estarão difundindo novas informações sôbre o grande certame, que conta com o co-patrocínio do nôvo DC.

C-46 com oito pessoas caiu em MT

Transportando oito passageiros, o avião C-46, prefixo PAPA da Paraense Transportes Aéreos, caiu ontem, às 11h20m, próximo à localidade de Barra do Bugre, em Mato Grosso.

O Serviço de Buscas e Salvamentos da FAB nada informou, nem mesmo se está realizando operações no local.

Quem viu Antônio?

Encontra-se desaparecido de sua residência, no Lins de Vasconcelos o menor Antônio Carlos Gomes, filho de Heraclides Dili Gomes e Teresinha Bronzoni Gomes. Antônio Carlos tem 13 anos de idade, cabelos louros e curtos, olhos castanhos. Por ocasião de seu desaparecimento trajava camisa branca, suéter de lã côr de vinho, calça azul-marinho e sapatos tipo "conga" esporte. Qualquer informação sôbre seu paradeiro pode ser dada pelo telefone 45-2075

O Seu Repórter Rodoviário

● **A Volkswagen do Brasil está aplicando na ampliação de suas instalações industriais de São Bernardo do Campo, em São Paulo, apenas êste ano, um total de 25 milhões de dólares, do qual uma parte é destinada à aquisição de máquinas e equipamentos. Êsses recursos são parte do investimento global de cem milhões de dólares que a Volkswagen Mundial, da Alemanha Ocidental, resolveu investir no Brasil, conforme foi anunciado na época (novembro de 64), pelo seu presidente, Professor Heirinch Nordhoff, durante a visita feita ao Presidente Castelo Branco, em Brasília.**

Como se recorda, naquela oportunidade, o presidente da Volkswagen Mundial reiterou sua decisão de iniciar obras capazes de elevar, antes do fim de 1968, a produção VW brasileira para 600 veículos por dia, o que abrirá frente de trabalho para mais de seis mis pessoas.

● Será construída uma ponte de concreto armado sôbre o Rio São Bartolomeu, ligando o Distrito Federal à cidade de Unaí, em Minas Gerais. A ponte, cuja construção deverá ser iniciada, brevemente, terá 64 metros de extensão e está orçada em 89 milhões de cruzeiros. Sua entrega ao tráfego deverá ocorrer até o fim do ano.

● **No memorial encaminhado, recentemente, ao Presidente da República, analisando a situação atual da indústria automobilística brasileira e sugerindo medidas para diminuir as suas dificuldades, o Sindicato Nacional da Indústria de Tratores, Caminhões, Automóveis Veículos Similares propôs «o encaminhamento à indústria automobilística de encomendas maciças dos Ministérios, notadamente, Guerra, Agricultura e Viação e Obras Públicas, assim como de outros órgãos governamentais, como DNER, Departamento Federal de Segurança Pública, SUDENE etc., mediante um plano conjunto de emergência». Essa proposta, como os leitores devem estar lembrados, foi apresentada pelo DC, ao Presidente Castelo Branco, como um dos meios para evitar o colapso do parque automotivo nacional, quando maior se tornava a crise no mercado consumidor.**

● A ponte sôbre o Rio Cosòzinho, no traçado da rodovia federal que faz a ligação entre São Luís e Teresina, deverá ser reconstruída com urgência. A determinação nesse sentido foi feita pelo Presidente Castelo Branco, ao Ministro Juarez Távora, da Viação e Obras Públicas. Como se recorda, a referida ponte está totalmente danificada há muitos meses, devido às fortes chuvas que desabaram na região, não permitindo a transposição daquele curso de água.

● **Deverá realizar-se em Montevidéu, de 10 a 12 de outubro vindouro, uma reunião preparatória para o I Congresso Latino-Americano do Transporte Rodoviário de Carga. Do encontro, deverão participar delegações do Brasil, Argentina, Uruguai, Bolívia, Chile e Paraguai.**

● Um nôvo tipo de ônibus, totalmente à prova de som, para o tráfego silencioso à noite, está sendo projetado pela Scania-Vabis, em Sodertalje, na Suécia. O veículo produzirá barulho muito pouco acima do normal que se pode ouvir à noite, mais ou menos da mesma intensidade do zumbido dos ventiladores ou dos elevadores.

● **Em seus vinte anos de atividade, a VEMAG já produziu mais de 100.000 veículos de alta qualidade técnica, que nada ficam devendo aos seus similares estrangeiros. O fato torna-se merecedor de destaque, especialmente considerando-se que os veículos daquela emprêsa já atingiram índices de nacionalização acima de 99 por cento.**

● A indústria automobilística britânica produziu no primeiro semestre dêste ano um total de 948.458 automóveis e de 247.752 veículos comerciais. A exportação de carros alcançou a 331.568 unidades, sendo que em junho atingiu a índice recorde, atingindo a 22 milhões e quinhentas mil libras esterlinas.

● No setor de veículos comerciais, as vendas para o exterior atingiram a 85.300 unidades, no valor total de 68 milhões e 400 mil libras esterlinas.

● **Continuam em andamento as obras de construção da estrada de rodagem estadual Feira de Santana — Juazeiro, na Bahia, de 400 quilômetros de extensão, que é a maior do Brasil, em sua classe. A estrada já conta com 197 quilômetros terraplenados e 34 pavimentados, dos quais 18 foram entregues ao tráfego, há poucos dias, no trecho Tanquinho — BR-13. A construção total da «Rodovia Lomanto Júnior» está prevista para dezembro de 1966, possibilitando, assim, a emancipação econômica das regiões do São Francisco e do Senhor do Bonfim. As obras estão orçadas em vinte bilhões de cruzeiros.**

● MAPAS E ROTEIROS RODOVIARIOS — Esta coluna está publicando semanalmente de têrça-feira a domingo, cupens numerados de um a seis que colecionados darão direito ao recebimento inteiramente grátis de mapas e roteiros rodoviários. Os leitores interessados no recebimento de mapas e roteiros deverão escrever para esta seção informando nome e residência e enviando a coleção de cupons publicados durante a semana anterior podendo habilitar-se com quantas coleções quiserem desde que cada uma delas seja enviada em cartas separadas. A remessa dos mapas e roteiros será feita através do Correio pelo DC sem qualquer despesa para os interessados.

4

Sexta-feira

★ Ubiratan Silva

Muitas vitórias mas nenhuma barbada

José Luís Pedrosa fala de suas inscrições

Sempre procurando, José Luís Pedrosa que é um treinador de muitos animais, e que tem sempre uma quantidade enorme de inscrições. Vamos ver o que nos disse o campeão da estatística de 64, sôbre a "chance" de seus pupilos:

— No sábado vamos começar pelo Figo. Vai correr muito e creio que na grama vá confirmar o que sempre esperei. Vai desferrado e larga pela cêrca. Maior rival — Snowinkg. Decani trabalhou 91 e aprontou 43, mostrando grandes progressos. Gosta da grama desferrada e pode surpreender as favoritas.

— No domingo alguma coisa boa?

— Tenho a estreante Fibra uma eguinha que vai correr desferrada e tem trabalho de 80 nos 1.200 metros. Respeito muito Miss Kadina que melhorou bastante da última atuação. Espalho Brasas tem seu rendimento diminuído na grama. Na areia sua "chance" é positiva. Starita vai correr bem embora respeite muito a parelha favorita que, normalmente, deve ser a ganhadora.

— E que nos diz de sua trinca?

— A não ser Fragonard não acredito que outros possam derrotar meus pupilos. Tenho muitas esperanças em Floco que é um cavalo em evolução. No páreo final tenho Rainha Bela e Eidotéia. A primeira trabalhou 78 mui. to bem e Eidotéia um segundo mais com ação das melhores.

— Sua melhor corrida na semana?

— Difícil selecionar a melhor. Talvez a trinca mereça um pouco mais de confiança.

Zé Luís vai depender da sorte de seus jóqueis

COCHEIRA DE VIDRO

Bolonha

Estão falando bem do cavalo Estuário que vai debutar contra animais de pouca categoria e com a fama de sua régia filiação. Será o favorito do páreo.

Até agora Espantalho não confirmou as esperanças dos responsáveis. Algo está errado com êste animal que bem pode estourar com pule aceitável.

Foi péssima a primeira corrida de El Califa que mal acompanhou o páreo. Segundo o treinador, o cavalo não gostou de correr sob a luz dos refletores. Voltando agora mais aguerrido e numa turma mais fraca, pode ganhar sem surprêsa.

Cheviot vai correr bem e pode ganhar agora malgrado a distância não ser de seu feitio. Vamos considerá-lo o maior inimigo do favorito.

Flanna voltou ao bridão e acreditamos que seja a vencedora, pois na grama e em 1.200 metros, há muita vantagem para o cavalo que larga pela cêrca. Grande a "chance" do Flanna.

Desde que debutou Velocity não repetiu o que fazia nos trabalhos e apronos. Deram-lhe uma parada e volta agora em 1.200 com passadas suaves. Talvez confirme agora o que dela sempre se falou.

El Goléa correu muito na última e parecia com o páreo assegurado quando Saint Germain apareceu voando por fora e o derrotou nos metros finais. Se largar junto com os outros sua "chance" será bem grande.

Juc Jac é um animal muito falado na Gávea, onde se diz que não pode perder nesta turma. Aliás, Antônio Ricardo não quis saber das montarias de Ellicot ou Engenho o que é por demais sintomático.

Quem viu a corrida de Velvetta não acredita agora em sua derrota. Teve um contratempo forte no meio da grande curva e no final era a que mais corria. Foi levada com trabalhos suaves e vai aparecer agora como favorita algo destacada. Tem tudo para ganhar.

Sheet tem um bom trabalho para estréia e está bastante falada nos bastidores. Tem um exercício de 79 mas anteriormente havia passado mil metros em 64 e pouco. Trabalho para ganhar até.

Snowking vinha, outro dia, de galope em tôda a grande curva e tomou a ponta fácil na reta final. Nos 400 foi atacado por fora e ficou para terceiro, voltando nos momentos finais para tirar segundo.

Artur Araújo, seu treinador, dizia-nos, no dia seguinte: "Êste cavalo ainda não aprendeu a correr. Tinha um trabalho dos melhores. Fica com a cabeça levantada e não quer correr". Se ficar com juízo é grande a "chance" de Snowking.

Figo vai largar pela pedra um, sempre com aquela sorte que tem José Luís Pedrosa de conseguir a pista interna para seus pupilos. Pode largar e acabar.

Dinaflor vai gostar dos 4 quilos de descarga do aprendiz J. Gil. Anda firme e gosta da raia de grama. Além disso, tem um bom refôrço de Pretend que parece ostentar, agora, sua melhor forma.

Quelle Nuit está, cada dia, melhor e embora prefira raia de areia vai correr muito bem mesmo na grama. Seu apronto, junto com Blenda agradou a todos pois perdeu para a potranca, que corre de verdade, por um corpo, no tempo de 50 e meio para os 800 metros.

Pela amostra é difícil a derrota de Todavia. Mais aguerrida e melhor nos mil metros, tem "chance" positiva de vitória. Basta Oraci caprichar.

Caricato ganhou tão fácil com Portilho que pode repetir embora mais pesado e num páreo mais forte. Parece ter entrado em carreira o cavalo do Macedo e do Haroldo Barbosa (onde se pode encontrar Haroldo durante a semana?).

AMANHÃ NA GÁVEA

1.º Páreo — Às 13,45 horas — 1.600 metros — Cr$ 800.000

	Kg
1—1 Estuário, M. Silva	* 57
2—2 Quengo, A. Santos	* 57
3 Itaquara, O. F. Silva	2 55
3—4 Datitus, D. Moreira	1 57
5 Strelka, C. R. Carvalho ..	* 55
4—6 Espantalho, J. Machado .	* 57
7 Dana, F. Menezes	* 55

2.º Páreo — Às 14,15 horas — 1.600 metros — Cr$ 800.000

	Kg
1—1 Cheviot, J. Machado	* 57
2—2 Mondego, M. Silva	* 57
3 Ojolã, A. Nery	2 55
3—4 El Califa, A. Ricardo ...	5 57
5 Vale Sagrado, J. Marinho	3 57
4—6 Emeon, A. Ramos	1 57
7 Mirolincoln, J. G. Martins	4 57

3.º Páreo — Às 14,45 horas — 1.200 metros — Cr$ 1.200.000 — (Grama)

	Kg
1—1 Flanna, J. Machado	1 56
2 Della, S. Silva	4 56
2—3 Satisfação, A. Ricardo ..	2 56
4 Happy Sunrise, J. Negrello	8 56
3—5 Galantry, L. Carvalho ...	7 56
6 Velocity, M. Silva	3 56
4—7 Guezala, O. Cardoso	5 56
8 Ferônia, D. P. Silva	6 56
9 Secret Love, A. M. Cam.	9 56

4.º Páreo — Às 15,15 horas — 1.500 metros — Cr$ 800.000 — (Grama)

	Kg
1—1 El Goléa, J. Machado ...	6 57
2 Zambo, A. M. Caminha .	* 53
3 Indiana, J. Gil	2 53
2—4 Royal Caparty, A. Ramos	4 57
5 Ellicott, P. Alves	8 57
" Engenho, P. Lima	7 57
3—6 B. Príncipe, F. Per. F.º .	1 57
" Lord Ipê, N. Lima	5 57
7 Evano, O. Cardoso	* 57
4—8 Juc-Jac, A. Ricardo	3 57
9 Malpensa, A. Santos	* 57
" Quenal, M. Silva	* 57

5.º Páreo — Às 15,45 horas — 1.200 metros — Cr$ 1.200.000 — (Grama)

	Kg
1—1 Velvetta, J. Machado	3 56
2 Escatoleta, A. Marçal	4 56
2—3 Colancy, M. Silva	5 56
4 T. Curriña, F. Esteves ...	1 56
3—5 Sheet, A. M. Caminha ..	6 56
6 Rataplan, J. Silva	7 56
4—7 Katie-Ketchup, A. Azevedo	2 56
8 Guia, F. Pereira F.º	9 56
9 Vanga, C. R. Carvalho ..	8 56

6.º Páreo — Às 16,20 horas — 1.200 metros — Cr$ 1.200.000 — (Grama)

	Kg
1—1 Snowking, A. Hodecker .	* 56
" Red Eyes, A. M. Caminha	6 56
2—2 Figo, A. Santos	1 56
3 Retrospect, M. Silva	7 56
3—4 Empenholando, D. Netto .	* 56
" Fingal, M. Andrade	5 56
5 Happy Sun, J. Negrello ..	3 56
4—6 Mastro, C. A. Souza	2 56
7 Empedan, P. Fontoura ...	* 56
8 Foxbridge, L. Acuña	4 56

7.º Páreo — Às 16,55 horas — 1.400 metros — Cr$ 600.000 — ("Betting") — (Grama)

	Kg
1—1 Pretend, M. Silva	* 56
" Dinaflôr, J. Silva	* 54
2 Miss Turf, A. Santos	6 54
2—3 Desasa, O. Cardoso	3 56
4 Quelle-Nuit, J. Tinoco ..	2 54
5 Irma, M. Maia	7 52
3—6 P. Harbor, M. Nicievisck	6 56
7 Decani, J. Machado	1 52
8 L. Madrid, N. Lima	8 54
4—9 Oumada, F. Esteves	5 54
10 Oak Park, A. M. Cam. .	* 56
" Ninabela, M. Andrade ...	9 54

8.º Páreo — Às 17,30 horas — 1.000 metros — Cr$ 400.000 — ("Betting")

	Kg
1—1 Todavia, O. Cardoso	5 58
2 Angolesa, L. Corrêa	7 52
2—3 Volânia, A. M. Caminha	* 60
4 Rivabela, M. Andrade ...	2 58
3—5 Renânia, M. Silva	8 56
6 Parapua, A. Ramos	1 52
4—7 Felícia, A. Hodecker	4 58
" Meta, F. Menezes	3 54
8 Rosa de Oiro, P. Alves .	6 58

9.º Páreo — Às 18,05 horas — 1.000 metros — Cr$ 400.000 — ("Betting")

	Kg
1—1 Misty, F. Maia	* 60
2 Dandelion, D. Netto	2 58
2—3 Caricato, A. Ricardo	5 60
4 Joá Bravo, J. G. Martins	3 60
3—5 Balmain, A. Hodecker ...	* 60
6 Insolente, I. Souza	* 58
4—7 Alias, P. Alves	1 60
8 L. Carancho, C. R. Carv.	* 56
9 Palardo, S. Silva	4 56

ACONTECEU...

A Continental informa, comenta e reporta os principais acontecimentos nacionais e internacionais, em combinação com o DIARIO CARIOCA!

Das 6 da manhã, às 2 da madrugada

Escutas — Apuradores — Noticiaristas — Redatores — Rádio-Repórteres

Comando de

CARLOS PALLUT e ARY VIZEU

Assistência de Evandro Bandeira e Paulo Caringi

Treinador suspenso faz apêlo

A Comissão Técnica do Jóquei Club do Peru, sediada em Lima, acaba de suspender pelo espaço de um ano o treinador Miguel Salas, por acusação de ter dopado o seu pensionista Litoral. O resultado do exame, levado a efeito no material colhido, teria constatado a presença de estimulantes.

O acusado, em atitude inédita, solicitou ao referido órgão de corridas, que lhe sejam confiados os frascos, contendo a urina do cavalo, a fim de que êle os envie aos Estados Unidos, onde seriam submetidos a novos exames para a confirmação ou não da presença de estimulantes, não tendo até o momento sido atendido nessa pretensão. Augusto Salas, irmão do profissional punido, responderá interinamente pela apresentação dos animais treinados por Miguel Salas.

Profissionais de Santiago foram detidos

Os profissionais Osvaldo Jara e Roberto Lopez, do turfe chileno, foram detidos recentemente pelas autoridades chilenas, que então cumpriam ordens dadas para a prisão de 95 treinadores, a êles atribuindo como culpa o fato de manterem cavalariços no setor residencial do campo de corridas em Santiago.

Sòmente após o pagamento da fiança, estipulada em 110 escudos, foram os dois profissionais colocados em liberdade, e no momento a direção dos Hipódromos procura uma fórmula para solucionar o citado problema, que poderá deixar sem treinadores as corridas do fim de semana no prado da capital chilena.

Programa de domingo

1.º Páreo — Às 13,50 horas — 1.500 metros — Cr$ 800.000

	Kg
1—1 Fair City, A. Dornelles ...	* 57
2—2 Eslinga, A. Hodecker ...	2 57
3 Fair Miss, O. Ricardo ...	* 57
3—4 Eslovênia, P. Alves	4 57
5 Quary, M. Silva	3 57
4—6 La Dica, F. Pereira F.º ..	1 57
7 Ponderosa, L. Acuña	5 57

2.º Páreo — Às 14,20 horas — 1.200 metros — Cr$ 1.200.000

	Kg
1—1 Fibra, A. Santos	1 56
2 Sandeji, J. Machado	5 56
2—3 Diana, M. Silva	3 56
4 Elanéa, J. Fagundes	8 56
3—5 Quefolia, A. M. Caminha .	2 56
6 Kiriaki, A. Azevedo	7 56
4—7 Miss Kadina, A. Ricardo .	4 56
8 Ludovica, J. Souza	9 56
9 Jingada, L. Carvalho	6 56

3.º Páreo — Às 14,50 horas — 1.600 metros — Cr$ 800.000

	Kg
1—1 Titular, M. Silva	* 57
2 Este, A. Ramos	2 53
2—3 Protocolo, F. Pereira F.º .	3 57
4 Mangetout, J. Silva	* 53
3—5 Esp. Brasas, A. Machado	* 53
6 Clair de Lune, J. Tinoco .	4 51
4—7 Endeavor, J. Machado	5 53
8 Venuziano, A. Santos	1 53

4.º Páreo — Às 15,20 horas — 1.400 metros — Cr$ 600.000

	Kg
1—1 Quantilo, P. Alves	4 56
2 Alfredo, A. Ricardo	* 56
2—3 Docket, A. M. Caminha .	2 54
4 Izonzo, O. Cardoso	* 54
3—5 Javari, J. Fagundes	* 54
6 Canchero, J. Tinoco	3 58
4—7 Ramadan, F. Pereira F.º ..	* 58
8 Le Cuisinier, C. R. Carv. .	5 56
9 Intermezzo, M. Silva	1 56

5.º Páreo — Às 15,50 horas — 1.600 metros — Cr$ 6.000.000 — (GRANDE PRÊMIO HENRIQUE POSSOLO) — (Clássico)

	Kg
1—1 Divertida, J. Machado	2 56
" Estilheira, J. Reis	4 56
2—2 Mouette, J. Portilho	7 56
" Fusão, A. Machado	* 56
3—3 Starita, A. Ricardo	* 56
4 Dilca, M. Silva	6 56
5 Blenda, J. Tinoco	3 56
4—6 F. Guarda, O. Cardoso	5 56
7 Happy Moon, L. Santos ..	8 56
8 Fides, D. P. Silva	1 56

6.º Páreo — Às 16,30 horas — 1.200 metros — Cr$ 1.200.000 — ("Betting")

	Kg
1—1 Milhafre, J. Silva	4 56
2 Val Rocket, L. Carvalho .	1 56
2—3 Fotochar, O. Cardoso	3 56
4 Forgotten, E. Furquim ..	8 56
3—5 Assuan, J. Machado	5 56
6 Mr. Foca, A. Hodecker	6 56
4—7 Pertinaz, M. Silva	7 56
8 Faulkner, C. R. Carvalho	2 56
9 White Rocket, J. M. Santos	* 56

7.º Páreo — Às 17,05 horas — 1.400 metros — Cr 1.200.000 — ("Betting")

	Kg
1—1 Floco, F. Esteves	5 56
" Forrobodó, M. Silva	* 56
" S. Araby, A. Ricardo	* 56
2—2 Fragonard, F. Maia	6 56
3 Massari, J. B. Paulielo ..	3 56
4 Grand Slam, P. Lima ..	4 56
3—5 Fixo, A. Hodecker	7 56
" Damocles, A. Ramos	* 56
6 Jocker, O. Cardoso	* 56
7 Silêncio, C. R. Carvalho .	1 56
4—8 Messidor, J. Negrello ...	2 56
9 Rebelde, A. Machado ...	8 56
10 Drive In, P. Alves	* 56
" Mengo, M. Andrade	* 56

8.º Páreo — Às 17,40 horas — 1.200 metros — Cr$ 800.000 — ("Betting") — (Areia)

	Kg
1—1 Filípica, A. Ricardo	3 57
2 Elacira, J. Machado	2 57
2—3 Javata, A. Santos	* 57
4 Santa Clara, J. Souza ...	4 57
3—5 Rainha Bela, F. Esteves .	1 57
" Eidotéia, M. Silva	* 57
6 Arate, J. B. Paulielo	5 57
4—7 Janitza, P. Alves	* 57
8 La Premiére, J. Fagundes	* 57
9 Kilroy, C. A. Souza	6 57

Quelle-Nuit corre amanhã com chance para ganhar outra

Não são muitos os treinadores do turfe carioca enquadrados na arte de bem inscrever. Jorge Morgado é pràticamente um mestre, sempre fazendo voltar os seus pupilos em magnífica enturmação, o que em geral, é brindado com a vitória. E Gilberto Lúcio Ferreira, inegàvelmente um dos bons profissionais ganhos pelo turfe carioca segue as mesmas pegadas, o que o caracteriza sobremaneira, no conceito firmado pelos turfistas da Gávea.

A égua Quelle-Nuit, cujo reaparecimento foi recentemente assinalado com expressivo triunfo, alardeou então as nossas afirmativas sôbre a classe incontestável de Gilberto Ferreira. Parada desde janeiro dêste ano, nem por isso a filha de Dernah foi esquecida no treinamento intensivo durante o intervalo das lutas de pista, e seu retôrno trouxe juntamente a garantia de plena forma para a luta em favor da vitória, conquistada sob a direção esplêndida do freio Tinoco.

Repetição

Na tarde de amanhã será registrada nova apresentação de Quelle-Nuit, e a repetição é bastante provável, não obstante o páreo esteja agora mais equilibrado. A crioula do Haras Fortuna somou em sua derradeira apresentação bons argumentos para que se acredite em nôvo êxito. Ganhou fácil (3 corpos) sôbre Kaldafa, marcou 83 e dois quintos nos 1.300, tempo que pode ser considerado expressivo, levando-se em conta a facilidade do triunfo e o estado ainda anormal na raia de areia, e a lógica de corridas aponta melhoras com o estirão de reaparecimento. Na grama pista de amanhã, e ao apagar das luzes da temporada passada, entrara em bom terceiro para Pretend, que aparece com a rival mais perigosa, e por peripécias de carreiras é admissível que termine agora dominando essa adversária, concluindo-se, no caso, pela supremacia também sôbre as demais inscritas. No apronto, ontem, Quelle-Nuit terminou 700 metros em 44 e duas linhas, dando a prova derradeira de que está tudo em ordem no que diz respeito ao seu melhor estado de treino.

Amanhã pode chegar a vez do Insolente

Não deu bons frutos a descendência de Heremon, cavalo que andou ganhando bem e terminou campanha com faturação expressiva para o seu "stud". Os filhos, ao contrário, seguem penando na turma de matungos e não temos lembrança de qualquer rebento de Heremon, com destaque na passagem pelas pistas.

Insolente é produto do modesto reprodutor. E não teve maior ajuda pelo lado materno, filho de Inhanga também sem melhores referências sanguíneas. Cavalo que não melhora nem piora, correndo sempre igual. Heremon, entrou nos seis anos sem ter ainda logrado chegar ao milhão em prêmios, tendo, porém a virtude de [illegible] fugindo à formação do marcador na atual temporada.

Pode ganhar

Na última vitória, assinalada em maio do ano passado, Insolente deixou atrás Curiboca, Purus e mais treze adversários, os dois primeiros já agora em páreos mais fortes e atuando com destaque. Insolente pulou de turma e daí em diante ficou na base da faturação de prêmios secundários, mas está cada vez mais perto da vitória e chega o momento em que não mais poderá rejeitá-la, pois vai correndo de mais para mais em "chance" com os adversários e a turma sofre constantes destaques dos melhores nomes. Ainda recentemente o cavalo fluminense chegou sétimo para Juarez, deixando a impressão de que não queria muita coisa no páreo. Uma corrida antes fora terceiro para Orel e Misty, depois de ter perdido para Rei Ricardo e Orel. Na tarde de amanhã é cavalo com "chance" igual ou melhor que as de Misty e Caricato os favoritos, e leva ainda a vantagem de gostar do tiro de 1.000 metros, podendo largar e ganhar sem dar gôsto, voltando da raia com pule alta.

Rilüb

LANCIER REPETIU EM SÃO VICENTE

O animal Lancier, que apanhou forma perfeita em São Vicente, ganhou outra firme corrida na noite de anteontem. Vinha de expressivo triunfo em 1.200 metros, com 83" de tempo, e na noite de anteontem melhorou a marca para 82" justos, atuando em igual percurso.

O segundo fato em destaque na noturna praiana foi o renovado interêsse pela recente modalidade de apostas ali instituída, o «tritotal», que apresentou 9 vencedores, rateando para cada acertador Cr$ 79.500. E o movimento de apostas somou Cr$ 26.977.100, provando a boa assistência que compareceu ao hipódromo vicentino.

Espião informa

A mudança das corridas de quinta-feira para segunda e após o retôrno para quinta, veio mostrar a boa-vontade dos dirigentes do Jóquei Clube Brasileiro em relação ao aumento de apostas. Muita coisa deve ser feita no Jóquei Clube pois existem vários setores que estão completamente fora da realidade do turfe, e sòmente com a introdução da técnica moderna de planejamento poderão se recuperar.

Animais sorteados pela cromatografia: sábado — Satisfação, Town Curriña, Figo; domingo — Diana, Mouette e Massari.

Antônio Pinto da Silva procurado pela nossa reportagem, informou que tem apenas inscritos dois animais ambos no primeiro páreo de sábado e domingo respectivamente; o estreante Estuário tem muita "chance" porque o páreo saiu dividido porém não é a "barbada" apregoada. A respeito de Fair City tem muita "chance" mas também está muito longe de ser "barbada". Acredita, com tôda razão, que os grandes prejudicados com as corridas de quinta-feira sejam os jóqueis pois com uma corrida contínua não haveria o problema da comida para conservar o pêso.

Lancier voltou a vencer disparado em São Vicente, marcando excelente tempo. Será enviado para correr em São Paulo, pois nesta cidade tem direito a correr o páreo de perdedores. A CCCCN deve tomar séria e urgente medida a que diz respeito a enturmação de cavalos brasileiros pois não se pode admitir que no Rio ou em São Paulo existam critérios diferentes. Não vamos entrar no mérito da questão porém só pode existir um critério para todos os cavalos brasileiros em relação a vitórias e prêmios.

No dia 5 de setembro será corrido o Grande Prêmio "São Vicente" com o prêmio de 4 milhões na distância de 2.400 metros. Os possíveis corredores, até o momento, são: El Asteróide, Quertille, Estibordo e R. Prince.

Seguiram para o Hipódromo praiano os seguintes animais: C. Cabrero, Bronze, Aventureiro e Toyakava. Virão para a Gávea os animais: Kings Row, Bomarc e Negral.

Haverá, hoje, uma reunião da APCC, às 21 horas, na sede da Rua Visconde de Pirajá

O jóquei Antônio Ricardo destacou Caricato como sua melhor montaria êste fim-de-semana.

O Sr. José Guimarães, proprietário do cavalo Brumado vendeu seu pupilo para um tio do jóquei Antônio Ricardo que o levará para o Sul.

A. M. Caminha marcou para nossos leitores a seguinte acumulada: Quefolia, Titular e Milhafre.

Antônio Ramos também marcou sua acumulada: Royal Caparty, Velvetta e Emeon.

O treinador O. M. Fernandes informou ter duas difíceis corridas. Acredito, no entanto, que Eslovenia depois do apronto bom de 44, possa surpreender as favoritas.

O jóquei P. Alves destacou como sua melhor montaria da semana o cavalo Quantilo.

Falando em Paulo Alves êste jóquei continua merecendo tôda a confiança do Stud Karin em contrário com as notícias de que seria barrado do Stud.

O cavalo Canóque que deu tanta confusão até agora pode ser visto por qualquer um nos boxes de Nélson Gomes, em péssimo estado. Foi medicado no dia seguinte da corrida pelo Dr. Otávio Dupont e poderá, êste senhor, inocentar Paulo Alves.

O treinador Thiers Gomes informou que o "forfait" de Gaúcho Negro foi motivado pelo fato de Tobias ter um casco rachado. Vai demorar a reaparecer.

Alcides Morales destacou sua pupila Filípica a melhor indicação da semana.

Alcides Morales vendeu Lena Quica para o Sul e Song para Campo Grande. Serão enviados para a Cidade Jardim, por terem direito a correr em páreos mais fracos que na Gávea os animais Tabor, Descanso e Nogral. Serão entregues a Serafim Correia.

Júlio Reis leva muita fé em Estilheira e acha que com pouco de sorte poderá derrotar sua companheira e grande favorita Divertida.

Resultados de ontem na Gávea

PRIMEIRO PAREO — 1.200 METROS
1.º Confúcio, J. Machado
2.º Araúna, F. Pereira Filho
3.º Pingolinho, A. M. Caminha
Vencedor ... (1) Cr$ [illegible]
Dupla ... Cr$ 34
Placê ... (1) Cr$ 10
... (3) Cr$ 12

SEGUNDO PAREO — 1.300 METROS
1.º Signorina, J. Machado
2.º [illegible], J. B. Paulielo
Vencedor ... (1) Cr$ 11
Dupla ... Cr$ 18
Placê ... (1) Cr$ 10
Não correu: Grey-All

TERCEIRO PAREO — 1.300 METROS
1.º Quebrada, A. M. Caminha
2.º Flexa Plateada, [illegible]
3.º Urge, J. C. R. Carvalho
Vencedor ... (1) Cr$ 37
Dupla ... Cr$ 27
Placê ... (1) Cr$ 15
... (4) Cr$ 15
Não correu: Benvenuta

QUARTO PAREO — 1.300 METROS
1.º Sweetness, P. Alves
2.º Kitty Bill, M. Silva
Vencedor ... (2) Cr$ 25
Dupla ... Cr$ 28
Placê ... (2) Cr$ 19
... (4) Cr$ 44

QUINTO PAREO — 1.300 METROS
1.º Mar Cruel, D. Moreira
2.º Tarik, A. M. Caminha
3.º [illegible], J. Fagundes
Vencedor ... (1) Cr$ 13
Dupla ... Cr$ 18
Placê ... (1) Cr$ 11
... (7) Cr$ 15

SEXTO PAREO — 1.600 METROS
1.º Caruá, O. Cardoso
2.º Itajalense, D. Moreira
3.º [illegible]
Vencedor ... (25) Cr$ 68
Dupla ... (2) Cr$ 32
Placê ... (2) Cr$ 20
... (4) Cr$ 21
Não correu: Del e Intermezzo.

SÉTIMO PAREO — 1.300 METROS
1.º Chimango, A. Ricardo
2.º [illegible]
3.º Bob Lee, A. Ramos
Vencedor ... [illegible]
Dupla ... [illegible]
Placê ... [illegible]
Não correram: Orel e Gaucho Negro.

LOTERIA DO ESTADO DA GUANABARA

Decreto n.º 887, de 18-1-62, ratificado pelo Govêrno Federal, conforme Decreto n.º 1.029, de 18 de maio de 1962

PRÊMIO MAIOR:

154.ª EXTRAÇÃO **Cr$ 10.000.000** PLANO "B-1"

Lista de QUINTA-FEIRA, 12 de AGÔSTO de 1965

Pagamentos sem desconto 2.855 PRÊMIOS *Pagamentos sem desconto*

PRÊMIOS CR$	PRÊMIOS CR$	PRÊMIOS CR$	PRÊMIOS CR$	PRÊMIOS CR$	PRÊMIOS CR$	PRÊMIOS CR$	PRÊMIOS CR$
1	4	7663 ... 8.000	10	12	13698 ... 8.000	15	17616 ... 8.000
		7679 ... 8.000			13707 ... 8.000		17625 ... 8.000
1151 ... 8.000	4028 ... 8.000	7723 ... 8.000	10088 ... 8.000	12111 ... 8.000	13733 ... 8.000	15019 ... 8.000	17665 ... 8.000
1194 ... 8.000	4031 ... 8.000	7935 ... 8.000	10278 ... 8.000	12155 ... 8.000	13814 ... 8.000	15126 ... 8.000	
[illegible]	[illegible]	[illegible]	[illegible]	[illegible]	[illegible]	[illegible]	[illegible]

1.º PRÊMIO 13833 500.000 CRUZEIROS — 2.º PRÊMIO 17742 300.000 CRUZEIROS — 1.º PRÊMIO 8886 200.000 CRUZEIROS — APROXIMAÇÃO 11890 50.000 CRUZEIROS — 1.º PRÊMIO 11891 10.000.000 de Cruzeiros — APROXIMAÇÃO 11892 50.000 CRUZEIROS — 14793 1.000.000 DE CRUZEIROS

Todos os números terminados em 1 (final do 1.º prêmio) têm Cr$ 4.500

As dezenas 93, 33, 42 e 86 do 2.º ao 5.º prêmios têm Cr$ 5.000

As extrações principiam às 15 horas

154.ª EXTRAÇÃO — Fiscal do Ministério da Fazenda: ARNÓR DE SOUZA ROLOS — 154.ª EXTRAÇÃO

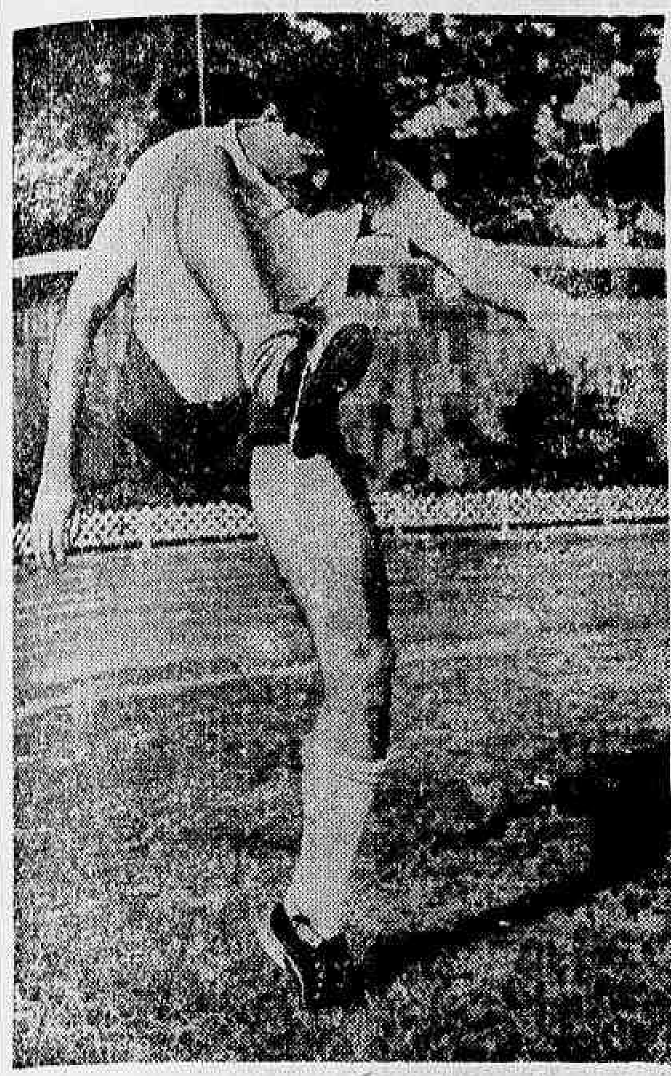

Marcial, que não queria mais continuar no Fla, está, a partir de hoje, no Corintians

Marcial vendido ao Corintians

O goleiro Marcial, do Flamengo, foi vendido, ontem à tarde, ao Corintians, custando seu passe, Cr$ 60 milhões. O presidente Vadi Helu estêve ontem na Gávea, quando resolveu o problema com os dirigentes rubro-negros. Marcial, que deverá permanecer no Corintians por um ano, seguiu ontem mesmo de avião acompanhado pelo presidente do clube paulista.

Marcial não desejava mesmo continuar no Flamengo, tanto que, há alguns dias, foi a S. Paulo tentar sua transferência. Quando já estava quase tudo acertado para mudar de clube, estêve em Belo Horizonte tratando de sua mudança para a Faculdade de Medicina de São Paulo. A parte de Marcial, no contrato, será tratada em São Paulo, como o seu salário, porquanto as que dizem respeito ao Flamengo foram acertadas ontem mesmo.

Coletivo

Ontem à tarde, os jogadores rubro-negros praticaram um treino coletivo, na primeiro etapa contra os reservas, que teve o placar de 1x1, e na segunda, contra os juvenis, que perderam de 1x0. Os gols foram marcados por Paulo Chôco (2), e Evaristo, êste para os reservas.

Almir treinou no time reserva, correndo pouco para não sentir sua contusão, sendo dúvida para amanhã, enquanto Amauri sentiu um pouco, e provàvelmente não jogarão, entrando Pedrinho, e Neves teve estirão no músculo, aparecendo como outro problema para Nilton Canegal.

Os titulares alinharam Valdomiro, Murilo, Ditão, Jaime e Paulo Henrique; Carlinhos e Fefeu; Amauri, Paulo Chôco, Silva e Neves, e os reservas, Marco Aurélio, Mário Braga, Paulo Lumumba, Luís Carlos e Leon; Jarbas e Nelsinho; Pedrinho, Almir (Samuel), Evarista e Belmiro.

Para hoje, o treinador Nilton Canegal programou, para às 9 horas, um treino recreativo, e em seguida, seguirão para a concentração de São Conrado.

Fla x América mesmo à noite

A partida de profissionais entre Flamengo e América, amanhã pela "Taça Guanabara", será mesmo às 21,30 horas, com preliminar de aspirantes, pelo "Torneio Lamartine Babo". A resolução, do Flamengo, de enfrentar o jôgo à noite, é porque no mesmo dia, sua equipe de juvenis, classificada em primeiro lugar, jogará contra o Botafogo, segundo colocado, na Gávea. A solução evitará um corre-corre dos dirigentes rubro-negros, que deverão estar presentes às três partidas.

O jôgo Flamengo x América será o penúltimo do turno da "Taça GB", com Bangu x Fluminense completando a rodada. O América, mesmo derrotado a equipe de Newton Canegal, está longe de classificar-se para o returno, que será iniciado no próximo dia 21, sábado.

Tim usa psicologia para ter um ponta

Amoroso tem sua presença certa para a partida de domingo contra o Bangu e o restante do quadro será o mesmo, uma vez que Tim decidiu que Gílson Nunes ainda está gordo e fora de forma, criportanto, sem "chance" de jogar.

Como Antunes afirma não ser ponta-esquerda, Tim resolveu usar de psicologia e vai colocá-lo em campo com a camisa 9, ficando Evaldo com a 11, sabendo no entanto que, logo ao ser iniciado o embate, Antunes, que só joga pela esquerda, livre da obrigação de ir para lá, irá naturalmente, resolvendo o problema tricolor.

Novamente o coletivo do Fluminense, marcado a princípio para quarta-feira e posteriormente para ontem, foi adiado, ficando para hoje de manhã. Os atlêtas apenas fizeram um individual e os jogadores foram dispensados logo após, comparecendo no entanto às 21h30m no palacete da Rua das Laranjeiras, quando se concentraram para importante "cartada" de domingo.

A equipe que iniciará o treinamento hoje e que atuará domingo, estará formada com Edson, Ismael, Valdez, Altair e Bauer; Oberdan e Denilson; Amoroso, Samarone, Antunes e Evaldo.

Vasco, no muro das lamentações

Entre parar Garrincha na base das faltas, ou enfrentar o risco de levar um baile na disputa leal da bola, para não sentir o remorso de ter cortado a recuperação de um jogador de quem muito vamos precisar em Londres para conquistar o tricampeonato mundial, eu preferi a segunda hipótese — disse Oldair.

O médio do Vasco confessou que sentiu, pela excelente forma de Garrincha, que só com a ajuda de vários companheiros poderia ter «chance» na marcação ao ponteiro do Botafogo, que, a seu ver voltou a jogar todo o futebol irresistível que maravilhou o Mundo, e como a situação do Vasco não dava para que um jogador ajudasse o outro, preferiu bancar o «joão» a usar a falta como recurso de jôgo.

Não merece apanhar

Eu não tive coragem — continuou — de bater no Mané. Êle é diferente. A gente dá um chutão nêle e êle ainda acaba pedindo desculpas. Não reclama, não faz cena, e vai sempre na bola. Bater no Mané é até uma covardia, e eu não tive coragem.

Eu tentei jogar meu jôgo mas êle estava outra vez impossível, e tive que pagar o preço que tantos outros já pagaram. Felizmente o Mané voltou à sua forma, representando para todos nós brasileiros, a esperança de um tricampeonato mundial que é nosso sonho.

Fiquei triste com a derrota, mas não estou humilhado porque não fui incorreto uma só vez em meus encontros com Garrincha, que jogando o que jogou, só pode ser parado na "base do pau" e não serei eu quem vai destruir a grande arma do futebol brasileiro contra o resto do mundo.

Ontem o empresário Meireles telegrafou para Calçada confirmando o jôgo de depois de amanhã, em Teresina, contra o River, jôgo já cancelado por Calçada, para que os jogadores se esqueçam um pouco do futebol e da derrota para o Botafogo, e para evitar que o time quebre seu ritmo de trabalho.

Nove lutas abrem hoje o brasileiro

Eis como ficou programada a rodada inaugural, de hoje a partir das 20,00 horas e 30 minutos:

Pêso-mosca

1ª LUTA — José Couto (Guanabara) x Antônio Gonçalves (Brasília)
2ª LUTA — Cairo Lima (Pará) x Lourival Amorim (S. P.).
3ª LUTA — Odilon Morais (R. Janeiro) x Raimundo Santos (Bahia)

Pêso-leve

4ª LUTA — José Leônidas Barbosa (Guanabara) x Inpomuceno Guimarães (R. G. do Sul)
5ª LUTA — Carlos Dias Jesus (Pará) x Salvador Duarte (São Paulo)
6ª LUTA — José Jorge Pinto (R. Janeiro) x Augêncio Almeida (Bahia)

Meio-médio

7ª LUTA — Santiago Fernandes (S. Paulo) x Jair Tomás Oliveira (Guanabara)
8ª LUTA — José Augusto Glória (Brasília) x Raimundo Nonato (Pará)

Pêso-meio-pesado

9ª LUTA — José Mário Sousa (G. B.) x José Barreto Melo (Rio de Janeiro)

Boxe fatal

BOGOTÁ, 12 — (Reuters) — Um pugilista colombiano de 19 anos faleceu ontem vítima de concussão cerebral causada após ser derrotado por nocaute técnico num torneio regional de boxe, realizado domingo último na cidade de Medellín, segundo foi hoje anunciado.

Jairo Gutierres foi à lona no quarto ronde de uma luta na categoria de Pêsos-Leves contra Joaquim Navarro.

Sua morte foi pela primeira vez registrada na história do pugilismo colombiano.

RONDA dos FATOS

1 — Daniel Pinto anda fazendo verdadeiros discursos na Rua da Assembléia, onde tem escritório, afirmando que recuperou Garrincha para a Copa do Mundo, e já vê o Brasil tricampeão mundial.

2 — Os "gozadores", que aparecem logo, estão afirmando que Daniel Pinto já se julga inclusive um campeão do mundo.

3 — Declaração do presidente Manoel Joaquim Lopes: "O Vasco fêz sua pior exibição êste ano e o Botafogo foi um ganhador legítimo".

4 — A outra foi do Zezé Moreira: "Não sou médico, mas sei qual o mal do Vasco da Gama".

5 — Mário, mesmo depois do jôgo acabado, afirmou nada ter falado. Locutores, que se encontravam junto ao jogador, quando de sua expulsão, afirmaram que Lorico foi quem reclamar e coube à Mário "pagar o pato".

6 — Algumas revistas européias afirmam que Amarildo foi recebido na Itália até com festividade, pois os torcedores temiam que o "possesso" resolvesse ficar no Brasil. Daí, afirmar-se que Amarildo ainda jogará no "Calcio" durante muitos anos.

7 — Continua a "onda" de Zizinho no Flamengo. O nome envolvido é do Sr. Flávio Soares de Moura, que declarou desconhecer qualquer coisa neste sentido. E concluiu: "Como é que eu posso estar tratando de treinadores, se me encontro em casa adoentado e sem sequer sair?"

8 — "Gozação" no Maracanã. O Sr. Brandão Filho torce tanto, dando pontapés contra o cimento do túnel que geralmente leva um sapato regra 3 para mudar após a partida.

9 — Após a partida Vasco e Botafogo, torcedores alvi negros, quando Zezé Moreira saía, improvisaram um verso e iniciaram cantando "a tática do Zezé não deu pé" repetindo durante algum tempo.

10 — Zezé, que se fazia acompanhar de sua espôsa, a princípio aceitou a coisa e ia saindo, mas os torcedores foram se aproximando. Muita gente mesmo. Zezé parou e "encarou" os eufóricos. Houve um silêncio e a turma só não correu porque era muita vergonha.

11 — A partida de sábado entre América e Flamengo ficou mesmo como a tabela manda. À noite. Os rubro-negros que à tarde jogam uma partida de juvenis com o Botafogo não aceitaram antecipação proposta pelo América.

12 — Encontramos José da Gama em plena Avenida Rio Branco, eufórico e afirmando que vai na próxima semana para Europa. Lá pretende ficar mais uns meses, quando negociará alguns dos atletas que ainda tem. Afirmou ser atualmente o melhor negócio do mundo.

13 — E contou-nos uma excelente: "Que faz questão de ser um dos primeiros a declarar o Impôsto de Renda. E quando tem que declarar a renda, declara: "Nem um centavo". O funcionário pergunta então como êle pode viver, e a resposta é esta: "Moro no Brasil, mas trabalho na Europa. Não ganho um "tostão" aqui. Só no exterior. E o que é importante. Venho gastá-lo aqui no Brasil". E sai todo contente, como herói nacional.

14 — Rodada que deverá ser brilhante, a de amanhã e depois. Fluminense, Bangu e Flamengo jogam tôdas as suas esperanças. O América o outro participante já é carta "fora do baralho", mas de qualquer maneira terá papel importante. Qual o clube que sobrará? Pergunta difícil de responder.

☆ Geraldo Serrano

América traz mais reforços

O Sr. Hildo Nejar, emissário do América, chegou ontem ao Rio, procedente de Recife, onde foi tentar a contratação, em vão, dos jogadores Bita e Nado, ambos da seleção pernambucana. Contudo, conseguiu o concurso dos jogadores Garrincha e Duda, êste do Estado Esporte Clube de Recife.

Ontem de manhã, o América fêz um treino recreativo em Campos Sales, realizando em seguida e uma experiência na sauna que será inaugurada domingo, neste local. Para hoje o treinador Lourival Lorenzi marcou, em Campos Sales, pela manhã, individual, devendo os jogadores, logo após o treino, seguirem para a concentração no km 18 da estrada Rio-Petrópolis, onde almoçarão.

Bangu lançará Luís Boiadeiro

Luisinho Boiadeiro poderá estrear na equipe principal domingo, formando o ataque com Paulo Borges. Parada e Resende, êste vindo da Ferroviária, de Araraquara. Ontem pela manhã, o treinador Gentil Cardoso dirigiu um treino tático, segundo-se um individual sob a ordens do preparador físico Aureliano Beltrão.

Jaime, Fidélis e Luís Alberto, fizeram um teste ontem, tendo os três passado, e atuarão contra o Fluminense. O apronto será hoje à tarde, seguindo-se a concentração, se possível, na Vila Hípica.

Basquete

1 — Para um teste de eficiência, o selecionado feminino brasileiro treinará, hoje, à noite, com um conjunto masculino do Vasco da Gama, constituído em sua maioria de campeões da cidade. A exibição das nossas "estrêlas" está previsto para as 20 horas no ginásio de São Januário. Pela manhã, as cestobolistas farão exercícios de fundamentos no Fluminense.

2 — O Secretário de Turismo aprovou o programa de basquetebol dentro dos festejos desportivos do Quarto Centenário, marcando as seguintes competições, além do Campeonato Brasileiro Feminino e Juvenil Masculino já realizados,: De 2 a 12 de setembro — Campeonato Sul-Americano Feminino; De 22 a 30 de outubro — Torneio Internacional e de 20 a 27 de novembro o Primeiro Campeonato Brasileiro Extra-Masculino.

3 — Para o Torneio Internacional, oficializado pela Superintendência do Quarto Centenário, iniciaram-se as negociações para a vinda dos selecionados dos EUA e URSS, respectivamente campeão e vice-campeão olímpico. Nesta competição o Brasil entrará com o seu quadro bicampeão do mundo.

4 — Ari Vidal, técnico do selecionado feminino brasileiro para o X Campeonato Sul-Americano, ainda não revelou o seu quadro base, adiantando-se, porém, que no decorrer da próxima semana já serão conhecidas as 5 jogadoras de maiores possibilidades.

☆ Maurício Naslauski

Gérson e o ABC do seu contrato

A — Quando um contrato de jogador de renome internacional está prestes a findar no futebol brasileiro, começam a aparecer as propostas fictícias sôbre a contratação do jogador por outro clube. Isto está ocorrendo agora, aqui, no futebol carioca, pois o contrato do meia Gérson, do Botafogo, terminará no fim do mês corrente, tendo já surgido o interêsse do São Paulo F. C. em conquistá-lo. O meia alvi-negro que recentemente conquistou a posição de titular da Seleção Brasileira, transferiu-se para o Botafogo em 1963, vindo do Flamengo, sendo que o seu passe custou ao clube de General Severiano a soma de 150 milhões de cruzeiros que foi recorde durante 2 anos, superado recentemente com a venda de Carlos Alberto, do Fluminense para o Santos F. C. por 200 milhões de cruzeiros. Apesar dos noticiários, o meia Gérson está tranqüilo e não pensa falar com a diretoria sôbre a renovação, antes do término do contrato.

B — Gérson é considerado no Botofogo, como ídolo, ficando no mesmo nível que Garrincha, tendo custado ao clube da estrêla solitária a importância de 150 milhões, e que se fôsse vendido seria pelo dôbro ou mais, ou seja 300 milhões. A diretoria do Botafogo, considera Gérson inegociável e classifica como manobra publicitária de alguns jornais quando vê notícias sôbre a venda do meia da seleção nacional. O diretor de futebol, João Citro, que trata de Gérson com todo o carinho, a ponto de chamá-lo de canhotinha de ouro, meu afilhado etc., afirma que jamais deixará o meia sair de General Severiano.

C — Gérson já disse que tão logo termine seu contrato, fará a proposta e entregará a diretoria, sendo que faz questão de receber as luvas integralmente. Aliás, êste deverá ser o único problema de Gérson para renovação que vem complicando um pouco, pois a diretoria só paga luvas parceladamente. Gérson ainda não revelou a ninguém quanto pretende receber no Botafogo, clube onde diz estar muito satisfeito.

☆ Tião Pereira

São homens experientes. Foram treinados para inspecionar, analisar, recomendar e estudar o mínimo "custo-por-hora de serviço" do seu equipamento CATERPILLAR. Êles indicarão, sem despesa alguma, as trocas, reparos ou recondicionamentos a serem feitos no material rodante do seu Trator de esteiras ou Traxcavator Caterpillar. Esteja sempre em contato com êles, através do seu Revendedor

CATERPILLAR

SOTREQ S. A. DE TRATORES E EQUIPAMENTOS
Av. Brasil, 9.200 Fone: 30-9988 RIO DE JANEIRO GB
Filial de CAMPOS R. Ten.-Cel. Cardoso, 1.031 - Tel.: 2891 - CAMPOS - RJ
Filial de VITÓRIA Av. Vitória, 2.518 Fones: 2068 e 2069 VITÓRIA - ES

Caterpillar, Cat e Traxcavator são marcas registradas da Caterpillar Tractor Co.

NUMA SEXTA-FEIRA, 13 DE AGÔSTO:

De gordo para gordo

Rio de Janeiro, 13 de agôsto de 1965.

Meu caro Feola,

Não se preocupe pelo fato de a carta ter a data de hoje. Êsse negócio de 13 de agôsto, sexta-feira, ser dia de azar é obra de algum conterrâneo meu. Não ligue, meu caro "Vicenzo". Dizem também que na minha terra a "macumba" campeia. Não é verdade. Claro que o pessoal faz seus "despachos" de quando em vez, mas não é tanto. Uma coisa é certa — isto não é assertiva minha — que se "macumba" valesse, o campeonato de minha terra terminaria empatado. Mas, velho amigo, o motivo da presente é outro. Vou fazer valer a velha chave de início de carta, vindo por essas mal traçadas linhas para comunicar a você que o Garrincha esta numa forma exponencial. Sinceramente, Feola, que não pensei mais na possibilidade da recuperação de Mane. Mas, nada. O homem voltou tinindo. Nem parece aquêle molenbão do selecionado, durante os últimos jogos. É evidente que não mudou o seu modo de jogar. A mesmíssima coisa, gordo. Faz que vai para a direita e entra por lá mesmo, apesar de o marcador saber mas não tem meios de controlar o Mané. Impressionante, Feola. Parece que êle resolveu se cuidar. É bom também que se diga que o Daniel Pinto — o técnico do Botafogo — tem sua parcela na recuperação do Garrincha. Sim, porque foi o Daniel, sem ouvir muitos "conselheiros" (e dêsses você deve andar superlotado, não?) não colocou Garrincha enquanto estava além do pêso. Agora, na hora exata, no pêso certo Garrincha foi lançado. Não se esqueça, portanto, Feola, de mandar um abraço de gratidão ao Daniel. Pois é, o Garrincha está aí, às suas ordens. Naturalmente o pessoal da CBD deve ter visto o Mané e vai lhe contar. Estou me antecipando, porque você me disse, lá no campo do Fluminense, que se fazia mister ajudar o selecionado.

Outra coisa, gordo amigo você precisa mandar um recado ao pessoal da Comissão Técnica para que êles observem o Jairzinho como ponta de lança e o Célio. Estão jogando uma enormidade. O Jairzinho na extrema direita poderia ser uma solução, mas creio que você vai apreciá-lo, muito mais, se o vir jogando no meio. Quanto ao Célio, o rapazinho voltou imbuído do firme propósito de justificar a sua convocação para o selecionado. Que futebol está jogando, Feola. Você não pode imaginar.

Finalmente, gostaria que você desse um pulinho até a Guanabara para verificar como está o nosso futebol. Dizem que vai mal das pernas. Não creio. Acho que o pessoal está exagerando. O problema do Vasco foi, unicamente, não ter um zagueiro esquerdo marcador. O Zezé quis fazer do Oldair um nôvo apoiador — e, aqui p'ra nós, não entendi ainda por que Oldair de zagueiro esquerdo e o Lorico na meia de ligação, quando o Ari poderia voltar para a camisa 6 e o Oldair entrar no meio campo — e, como Garrincha joga sôbre o seu marcador, foi aquela água.

Nada mais para lhe comunicar.

Faço votos ao bom Deus para que você esteja bom, que o coração continue firme, com tensão normal. Recomende-me aos amigos comuns e aceite um forte e gordo abraço do seu amigo de sempre

★ Carlos Lima

P.S. — Não me referi ao Gérson, porque não há necessidade e você, muito mais do que eu sabe que é o nosso maior meia, apesar do menino Da Guia.

O mesmo.

"Repórter Continental" noticia em imagem e voz, diàriamente no Canal 9, às 19,30h, agora com a colaboração do nôvo DC

Empurrar é fogo!

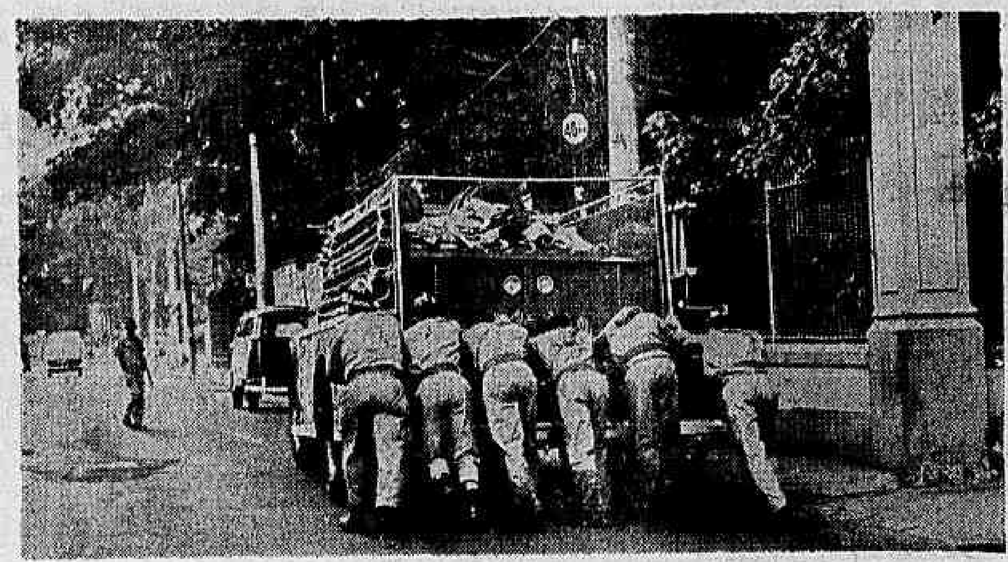

Assim também é demais. Às vêzes, o telefone não chama e quando êle chega, o fogo já está lá em cima, a "Magi rus" nem consegue mais uma janela para apoiar a subida. E quando liga a mangueira e a água não vem? O sorriso irônico da garotada e a fumaça se enrolando em novelos de pó. Mas sempre resta a fibra. E é de coragem e audácia que se compõe sua história. Ao fim, mãos queimadas, pulmões doendo, mas o fogo sempre perde a parada, total ou parcialmente. O que não podia acontecer é o que a foto mostra. A máquina enguiçou e lá vão êles, pés dobrados no asfalto, empurrando o caminhão, mangueiras, os instrumentos todos. Será que chegarão a tempo? Difícil. Mesmo que obedecessem ao Fontenele e conseguissem os quarenta quilômetros da placa.

Professôra Chiquinha, cidadã do Rio

De tanto ver tristes os meninos sem casa, ela fundou um abrigo de carinho: a "Casa do Coração", onde residem 200 crianças. Professôra Chiquita (Sra. Francisca Rodrigues Pessoa de Andrade Froenkel) recebeu da Assembléia Legislativa o título de cidadã do Estado da Guanabara. A homenagem nasceu de um pedido de seus ex-alunos dos Colégios Sousa Aguiar e Orcina da Fonseca. Ela foi a introdutora no Brasil dos trabalhos manuais e das cooperativas escolares. Nasceu no Ceará. Ainda jovem formou-se e fêz do magistério sua vida. Sua vida e sua alegria, que estava tôda, ontem, nos olhos dela, quando recebia o abraço dos alunos.

Uma feira no atêrro

A Feira da Providência vai ser instalada no Atêrro do Flamengo, dia 24 de setembro. Serão sorteados um automóvel e um apartamento. Virão delegações de todos os Estados e 22 países. Amanhã, haverá reunião para decidir sôbre a instalação de um parque infantil.

O morro é assim, Cardinale

Quando você, Cláudia Cardinale, subir o morro da Babilônia, na próxima segunda-feira, para iniciar as filmagens de "Uma Rosa Para Todos", encontrará, lá em cima, o velho alagoano, "Seu" José Gomes, que mora ali há 40 anos e já foi modêlo de Portinári. Você encontrará também a mais bela vista da Guanabara e quase 5 mil pessoas vivendo em aproximadamente 1.200 barracos espalhados por tôda a encosta. Se você quiser assistir as exibições da Escola de Samba Recanto do Sul ou do Rancho Carnavalesco "Índios do Leme", terá de marcar com antecedência, pois nem sempre no morro é carnaval.

Por isso, se você pensa que vai encontrar moleque de morro de atiradeira na mão ou soltando pipas, não tenha ilusões. O Exército não permite mais.

O morro da Babilônia, que você já conhece do filme "Orfeu do Carnaval", fica em área militar, pois é considerado estratégico para a defesa do Rio. Quem manda lá é um Tenente, o Tenente Albuquerque, que proibiu "atiradeiras" e "pipas", porque umas "quebram cabeças e vidraças e as outras são "perigosas para os fios de energia elétrica".

Desde 1955 o Exército proibiu a construção de novos barracos no morro, para que a favela não crescesse mais. Você, Cláudia, verá que não existem sessões de macumba (como no filme "Orfeu") e nem grupos fantasiados descendo a ladeira sambando. Isso só acontecerá nos gordos dias de folia. Mas se você quiser, o Tenente Albuquerque lhe contará que somente 20 por cento dos casais residentes no morro têm sua situação matrimonial legalizada, muito embora o amor seja, lá no alto, muito mais forte do que qualquer documento. Isso, pelo menos, provou um tal de Jorge, que por ciúme da amante mordeu o braço de um vizinho, arrancando-lhe um pedaço.

Para você, Cláudia, que é uma môça sensível, a vida do morro vai mostrar facetas interessantes, umas alegres, outras tristes. E, com ajuda do panorama, você vai acabar gostando do lugar. O alagoano, que foi modêlo de Portinari, vai lhe oferecer seus serviços de figurinista, dizendo orgulhoso: "Nesta vida já fiz de tudo, menos ser guia de cego". E não fique triste. Lá no morro — embora muita gente seja também artista, tendo participado de outros filmes — poucos saberão seu nome. Êles são uns inocentes.

"Branca e Bela" um livro de mestre

O Professor Geraldo França de Lima, escritor e mestre do Colégio Pedro II, lançou ontem à tarde seu nôvo romance "Branca e Bela", editado pela livraria São José. Compareceram escritores, professôres e jornalistas. Entre os presentes, Marques Rebelo, Ascendino Leite, Maiécio Tati, Astrogildo Pereira, Thompson Flôres Neto, chefe do Gabinete do Ministro da Educação, Carlos Potsch, Diretor do Pedro II.

Diario Carioca

Rio de Janeiro, sexta-feira, 13 de agôsto de 1965

O rei do estelionato pode estar no Brasil

☆ Eduardo Ramalho

Se um cidadão gordo, medindo um metro e sessenta e oito centímetros de altura, cabelos negros, ondulados, falando o inglês e espanhol perfeitamente bem, tentar descontar um "traveler-check" em seu banco, com ordem de pagamento de Cuba, México, Panamá, Colômbia ou Estados Unidos, chame logo a polícia, melhor dizendo, a INTERPOL.

Trata-se de Luís Javier Balarezo Mendes, o maior estelionatário e falsário do continente, procurado, há meses, pela polícia internacional, acusado de golpes que atingem a mais de cento e cinqüenta mil dólares.

O Brasil não está fora de seu roteiro, tanto que a INTERPOL (Bureau Central-Brasília) e as Delegacias da Guanabara e de São Paulo andam em seu rastro, visitando todos os pontos em que Luís poderia tentar nôvo golpe e, ainda, avisando aos interessados, como faz através do DC, para que atentem para as características e marquem a fisionomia do vigarista, que também comercia com narcóticos e mulheres.

Trabalho sigiloso

Pouca gente conhece o trabalho das subsidiárias da INTERPOL de Paris no Brasil. São homens cautelosos, infensos à publicidade, por questões inclusive, de mandamentos da organização que tem, como norma, o trabalho discreto e sem alvorôço de espécie alguma.

A Delegacia carioca está entregue ao Delegado Marcos Botelho, seu titular, secundado pelo detetive Hélio, todos hoje com experiência internacional e excelentes serviços prestados à INTERPOL e à sociedade brasileira.

Nunca foi divulgado, por exemplo, que nada menos de dez "gangsters" procurados e encontrados no Brasil já foram devolvidos a seus países de origem, para cumprir ali as penas impostas pela Justiça.

Mas nem só de capturar criminosos internacionais vive a INTERPOL. Ela também procura os bandidos nacionais, se estão foragidos em outras nações. Sabe de tudo, vê tudo, fiscaliza tudo. Um estouro grande, como o do "Carnê Fartura", não passou despercebido da INTERPOL carioca.

A ficha de Peter Kelemen, quando chegou à Delegacia, para ser procurado, já estava sendo divulgada por todos os países onde êle poderia estar escondido. E a vigilância é mantida, a todo custo, com informações diárias sôbre possíveis mudanças de itinerários, novas pistas, novos indícios e as mais recentes características do foragido.

Êste mesmo trabalho é feito de fora para o Brasil. Há quatro dias, por exemplo, foi detido na Itália Genco Russo, considerado o chefe da Máfia na Itália, e nos Estados Unidos, mafia cujo nome criminal agora é "COSA NOSTRA".

Pois bem, dois dias depois chegou, da INTERPOL da Itália, informação confidencial, dando conta da prisão de Genco, pedindo o cancelamento da solicitação de captura e reafirmando que ainda faltam os seguintes mafiosos para serem detidos:

Santo Sorje, filho de Salvatore Sorge e Rosina Sorge, nascido em 16.1.1908, com endereço de Nova Iorque; Josef Cerrito, nascido em Vila Matte, Itália, em 25.1.1911, residente na Av. São José, 241, Los Gates, Califórnia e Angelo Coferno, nascido em Palermo, em 21.1.1900, residente em Marim, Itália. Todos pertenciam ao bando de Genco Russo e ainda estão foragidos, com prisões decretadas pelas autoridades dos Estados Unidos e italianas. QUEM SOUBER DELES CHAME A INTERPOL.

"El Dorado" dos estelionatários

O Delegado Marcos Botelho diz ao DC que, felizmente, ao Brasil, não chegaram ainda os "gangsters" perigosos da "Cosa Nostra" e da Murder Inc.

"Até agora — diz — os foragidos que têm procurado esconder-se aqui, são processados por crime de estelionato ou falsificação, o que significa dizer que são mais vigaristas do que "gangsters".

E esclarece que isso é devido aos cuidados que os deportados têm com seus negócios. Quando foragidos, preferem esconder-se no Panamá, México, ou mesmo na Itália — onde sempre têm ambiente e de onde podem governar melhor seus sindicatos de crime.

Grande ação

Nos debates do último Congresso da INTERPOL, realizado no Rio, em junho, ficaram classificados como fundamentais para serem combatidos os crimes de tráfico de entorpecentes, tráfico de escravas brancas e estelionatos.

A INTERPOL do Rio, por isso, tem feito um grande trabalho de levantamento sôbre essas atividades — sobretudo a respeito de estrangeiras residentes no Brasil — com o que pretende formar um fichário que possibilite a destruição imediata de tôda organização semelhante que aqui esteja instalada ou pretenda instalar-se.

Mas isso é outra história.

A CARA DO MAL

A Polícia do mundo inteiro está atrás dêle. Gordo, cabelos pretos, falando inglês, e espanhol, Luis Javier Balarezo Mendes é apenas isto: estelionatário, falsário, traficante de coca e de escravas brancas

Garôta de Ipanema é concurso

O diretor da Divisão de Relações Públicas da Secretaria de Turismo, Sr. Roberto Faria, disse, ontem, ao DC, que o Engenheiro Enaldo Cravo Peixoto resolveu promover um concurso de beleza em homenagem à música popular brasileira. Vai chamar-se "Garôta de Ipanema". A vencedora irá visitar os países onde a música está fazendo sucesso, numa mostra viva do tipo de garôta que está apaixonando o mundo através da bela composição de Antônio Carlos Jobim.

Edifício treme e ameaça o Flamengo

Sessenta e duas famílias, onze casas e uma loja estão ameaçadas de soterramento, porque o edifício Éden (prédio 62, da Praia do Flamengo) está para cair.

O PARAÍSO PERDIDO

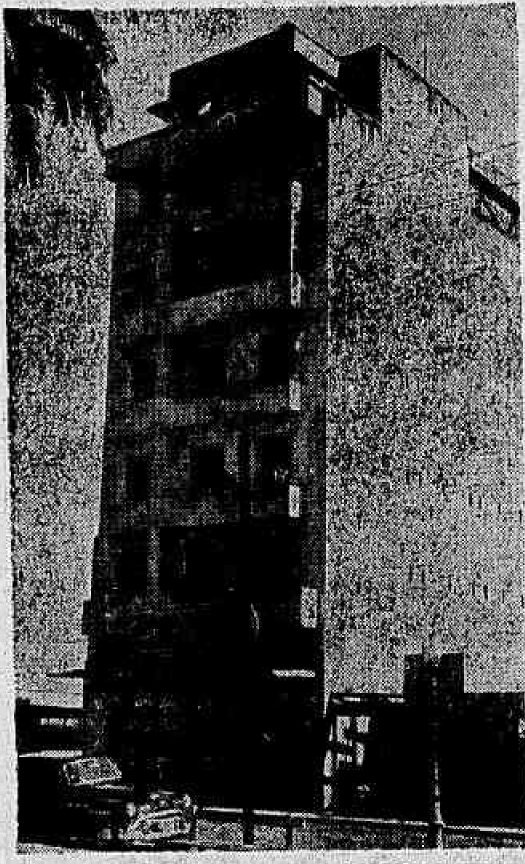

Quando lhe deram o nome de ÉDEN, certamente não esperavam um filme tão triste para o edifício 62 da Praia do Flamengo, que ameaça cair

Várias colunas rachadas, estrutura original exposta, a construção de mais de 30 anos está levando as famílias a abandoná-la, temendo desabamento. O síndico foi o primeiro a sair.

Camas andam

O prédio, apesar de antigo, sempre ofereceu segurança. Os abalos apareceram após o início de uma construção ao lado, com o uso de perfuradoras. O zelador informou que, "quando as estacas estavam em funcionamento, as camas chegavam a andar e as cadeiras também".

Com os abalos e o aparecimento de várias rachaduras, foram chamados os engenheiros da 4.ª Região Administrativa, que já examinaram o prédio e embargaram a construção ao lado.

O Departamento de Obras e Edificações do Estado já estêve no local, mas nada foi divulgado após o exame, causando assim certa intranqüilidade nos moradores, pois as opiniões são divergentes.

Duas partes

O edifício ameaçado e dividido em duas partes. Na frente possui seis andares e é o mais abalado, com colunas rachadas, fendas nas paredes laterais e abalos constantes, quando funcionavam as perfuradoras.

A parte de trás está ameaçada, em caso de desabamento. Há, neste local, uma construção de 27 anos. Onze casas formam uma vila, onde habitam várias famílias.

Pelo lado da sede velha do Clube de Regatas do Flamengo pode-se vêr, perfeitamente, uma grande rachadura, na ala esquerda do edifício.

O ambiente entre os moradores é o pior possível. Muitos com mais de dezoito anos de residentes, e pagando aluguéis relativamente baixos, não sabem para onde ir e preocupados com os abalos e notícias alarmante, vivem em sobressalto.

Os moradores estão fazendo apelos aos engenheiros responsáveis pelo Departamento de Obras, para que encontrem logo uma solução, dando o laudo pericial, condenando ou não o edifício.

PORTAS DA PERCEPÇÃO LEVAM AO CÉU E AO INFERNO – XII

LSD COMBATE NEUROSE E CURA O ALCOOLISMO

☆ Dorian Jorge Freire — (Da sucursal de São Paulo)

Chegam às mais desencontradas e singulares perguntas sôbre o ácido lisérgico e sua ação. Na reportagem anterior, procuramos responder à várias das indagações. Dissemos, por exemplo, que o LSD não é letal, não vicia, é em doses mínimas, ministradas com escrúpuloso contrôle médico, é tão inofensivo quanto uma simples dose de uisque... de boa qualidade. Que pode ser administrado às pessoas de ambos os sexos e de tôdas as idades. Que não provoca loucura e, em muitos casos, atenua ou vence a neurose e até as psicoses menos graves. Adiantemos, hoje, que o LSD-36 não cura enfermidade do sistema nervoso, quando existem lesões cerebrais e áreas corticais afetadas. As pêrdas das funções, como memória, linguagem etc., quando as respectivas áreas estão lesadas, são irreversíveis e, em tais casos, os resultados com o LSD-25 são negativos. Entretanto, em perturbações de ordem funcional, as possibilidades do ácido lisérgico não são de pouca monta. Finalmente, o LSD-25 aumenta a percepção, aguça a memória, revitaliza a pessoa e a integra na vida. Mais: há exemplos numerosos de êxito em casos de asma, impotência, frigidez sexual, etc.

Cura de neuróticos

Disse-nos o Professor Cesário Morey Hossry, catedrático de Hipnologia Clínica e Parapsicologia da Faculdade de Filosofia de Santos, que o LSD-25 tem possibilidades concretas de curar neuróticos e alcoólatras em uma única sessão. Bem como corrigir aberrações sexuais e combater o homossexualismo. Passemos a palavra ao professor:

"Um dos aspectos mais importantes da "terapêutica lisérgica", apontados por numerosos psiquiatras que usam aquela substância como elemento coadjuvante no tratamento, é o da cura, em uma única "sessão lisérgica", de alcoólatras crônicos, submetidos a todos os demais processos terapêuticos, sem êxito. Para que a cura se processe, há necessidade de que ocorram "vivências transcendentais" que proporcionem ao paciente "nôvo sentido da vida", conferindo-lhe uma conquista que se traduz como sendo a da "integração da personalidade", um "relacionamento" de sua personalidade com o universo, uma "cosmovisão" que culmina com a tomada de consciência das motivações que levam ao vício, do qual se liberta através do Satori, segundo a linguagem "zen" ou "suminação" empregando-se a equivalente ocidental de Satori, em linguagem huxleyiana. Psiquiatras como Abram Hoffer, dos Estados Unidos e Sask, do Canadá, concluíram que os resultados terapêuticos do lisérgico dependem das "vivências transcendentais" do Satori do momento de "iluminação" conseguido pelo paciente. O LSD produz reações semelhantes, em certos casos, aos da mescalina e da psilocibina." Contudo êle apresenta uma característica não encontrada nos outros alcalóides, característica que se reveste de valor, tendo em vista o seu emprêgo como elemento coadjuvante da terapêutica sem que nunca venha a se constituir numa panacéia. A droga provoca hipermnésia, fazendo com que o paciente evoque recordações de fatos memoriais complexos, reprimidos desde a infância. Eis uma propriedade de alcance excepcional ainda não suficientemente avaliado para fins de análise e psicanálise e hipno-análise".

Vários casos

Diz o Prof. Cesário Hossry que a "terapêutica lisérgica" encontra as melhores indicações em pacientes neuróticos, donos de inteligência superior, com recursos para o entendimento dos "processos inconscientes" e que exibem capacidade de "insight" e revelam desejos de se restabelecerem. É usado igualmente com propósitos corretivos na psicoterapia, servindo como auxiliar em tratamentos ortodoxos.

Os resultados no combate ao alcoolismo são impressionantes. Os dados estatísticos são de procedência norte-americana. Em sessenta alcoólatras submetidos à droga, 90% deixaram a bebida após uma única "sessão lisérgica". Cinco por cento deixaram na segunda e os demais passaram a beber normalmente.

Advertência

É preciso que fique bem claro que o LSD-25 não é uma panacéia. Nem a pedra filosofal. Não cura todos os males. Não cria nada. Alcança êxito em enfermidades funcionais. Desenvolve, dinamiza, potencializa capacidades. Nem mesmo nos casos de "cura", os adeptos do ácido lisérgico pretendem haver descoberto a pólvora. Não esquecem as possibilidades imensas da sugestão verbal, dentro de todos os já conhecidos estudos de reflexologia pavloviana. Podemos adiantar que o LSD-25 consegue, com facilidade surpreendente, na maior parte das vêzes numa única sessão e com uma dose mínima (10 microgramas), tudo aquilo que a sugestão verbal ou a hipnose conseguem com esforços extremamente maiores e em tempo imensamente mais dilatado. Atende aos casos de alergodermatologia: asma, enxaqueca, herdermatites, eritrodermia, herpes, hiperidroses, liquem, neurodermatite, penfigo, pruridos, psoriase, petéquias hemorragias espontâneas, urticária, verruga, sinusipatias, rinites alérgicas; androginecologia: impotência, frigidez, desordens menstruais menopausa, pseudociese, leucorréias neurogênicas, pruridos vulvares; pedagogia: falta de atenção, memória; endocrinologia: obesidade, diabete e, ainda, dispepsia crônica, úlcera peptica, colite, artrite, reumatismo, tosse neurogênica, vômitos, sialorréia; mêdo, ansiedade epilepsia, enurese. Latrogenia ou sofrimentos causados pelos médicos.

Em todos os casos, porém fica a advertência das maiores autoridades em ácido lisérgico: ninguém deve submeter-se à droga sem rigoroso exame prévio, nem escrupuloso contrôle de médicos e psiquiatras durante as suas vivências. Especialmente ou necessàriamente de pessoas que também, por sua vez, já tenham se submetido à droga e conheçam as suas reações.